FUNDADOR
J. E. de Macedo Soares

Diario Carioca

DIRETOR
Danton Jobim

ANO XXXV — N.º 10.762 — RIO DE JANEIRO, SEXTA-FEIRA, 12 DE ABRIL DE 1963 — PREÇO: CR$ 15,00

O Congresso vai reabrir 2a.-feira em clima de expectativa ideológica

★ ★ ★ ★ ★ ★ ★ ★ ★ ★ ★ ★

A MAIOR TRAGÉDIA NAVAL AMERICANA EM TEMPO DE PAZ

Ideologias darão a tônica dos debates no Congresso

A reabertura do Congresso, segunda-feira, está sendo aguardada num clima de expectativa nos meios político, provocando o receio de que se acentue, em decorrência dos debates em tôrno dos últimos acontecimentos políticos e militares, a separação ideológica que desde a instalação da legislatura vem caracterizando as discussões.

Em função dessa perspectiva é que já se fazem conjecturas, acreditando-se como tranqüilo o fortalecimento dos grupos de centro e, conseqüentemente, dos que tendem a aproximar-se mais do sr. João Goulart e incorporar-se à tendência centrista que à sua administração o presidente da República quer dar.

POSIÇÃO NITIDA

O presidente da República concluiu que os últimos acontecimentos colocaram o seu govêrno acima das tendências ideológicas em disputa, abrindo o caminho que o permitirá levar o govêrno ao centro, evitando colocá-lo em posição de estimulo a qualquer dos dois extremismos.

Essa separação nítida o sr. João Goulart quer conservar, por entendê-la como a mais capaz de restabelecer a confiança externa no Brasil e a mais exeqüível para a realização dos projetos e programas estruturados no Plano Trienal — do qual não quer sair ou abandonar, mesmo momentâneamente.

PSD

Dêsse modo, o PSD, cuja maior participação no govêrno (de acôrdo com promessa formal do presidente da República) estava sendo cobrada por pessedistas moderados e que se situam na política centrista de govêrno, pode aspirar, a curto prazo, uma situação privilegiada dentro do Executivo. E' claro que as discussões em tôrno do aumento numérico dos postos a serem confiados a pessedistas no govêrno serão reabertas, tão logo volte a reinar a tranqüilidade do plano político-civil e político-militar. Prevê-se o fim da crise militar para o início da semana, se não falhar a intervenção pessoal do sr. João Goulart nesse sentido.

Impedido a sua reabertura e restabelecido o clima de ordem, desanuviado o ambiente e caracterizada a posição ideológica do presidente da República, o sr. João Goulart está com uma ampla area livre para negociar, em têrmos políticos e mais condizentes com as necessidades do Plano Trienal.

Aliás, o sr. Amaral Peixoto, presidente do PSD, informou pretender, na primeira oportunidade avistar-se com o sr. João Goulart para abordar o assunto Há uma consciência, no pessedismo de que o presidente da República precisará mais efetivamente da colaboração do PSD que não pretende negá-la por compreender a extensão da crise que se avizinha, mas que, como compensação, recolocará a economia brasileira, ao lado da política, em têrmos razoáveis.

O PSD, como se sabe, já se pronunciou favorável ao Plano Trienal, embora faça restrições — nem tôdas profundas e outras de ordem meramente técnica — alguns de seus itens.

PROGRESSOS

O sr. João Goulart quer encaminhar a solução das crises superficiais surgidas de modo a que o govêrno sofra o menor desgaste possível, tanto perante a opinião pública quanto com as fôrças políticas de centro. E' óbvio que, no auge de uma crise e na qual o govêrno enfrenta adversários ferrenhos, qualquer alteração na administração federal importa em riscos graves, não só para a sua estabilidade como para a preservação das instituições democráticas.

O desligamento de elementos de confiança pessoal do sr. Leonel Brizola da Assessoria Técnica da Presidência da República, entre os quais, o mais expressivo é

(Conclui na 3ª página)

DIARIO CARIOCA não circulará amanhã

O DIARIO CARIOCA, guardando o dia santificado de hoje, não circulará amanhã, voltando a aparecer domingo nas bancas.

A encíclica

U THANT CUMPRIMENTA O PAPA

NAÇÕES UNIDAS e CIDADE DO VATICANO — O secretário-geral da ONU, U Thant, disse ontem, que a Encíclica Papal de João XXIII é "um alentador e nobre apêlo" ao fortalecimento da organização, rendendo sua homenagem ao Pontífice por sua "grande sabedoria, visão e coragem nas realizações constantes em favor da causa da paz e a sobrevivência humana".

Por outro lado, o Santo Padre esposou, ontem, a esperança de que sua Encíclica "Pacem In Terris" proverá de novas energias aos governantes de todo o Mundo, salientando que a mensagem básica, de 22.000 palavras dada a público é a mesma

(Conclui na 3ª página)

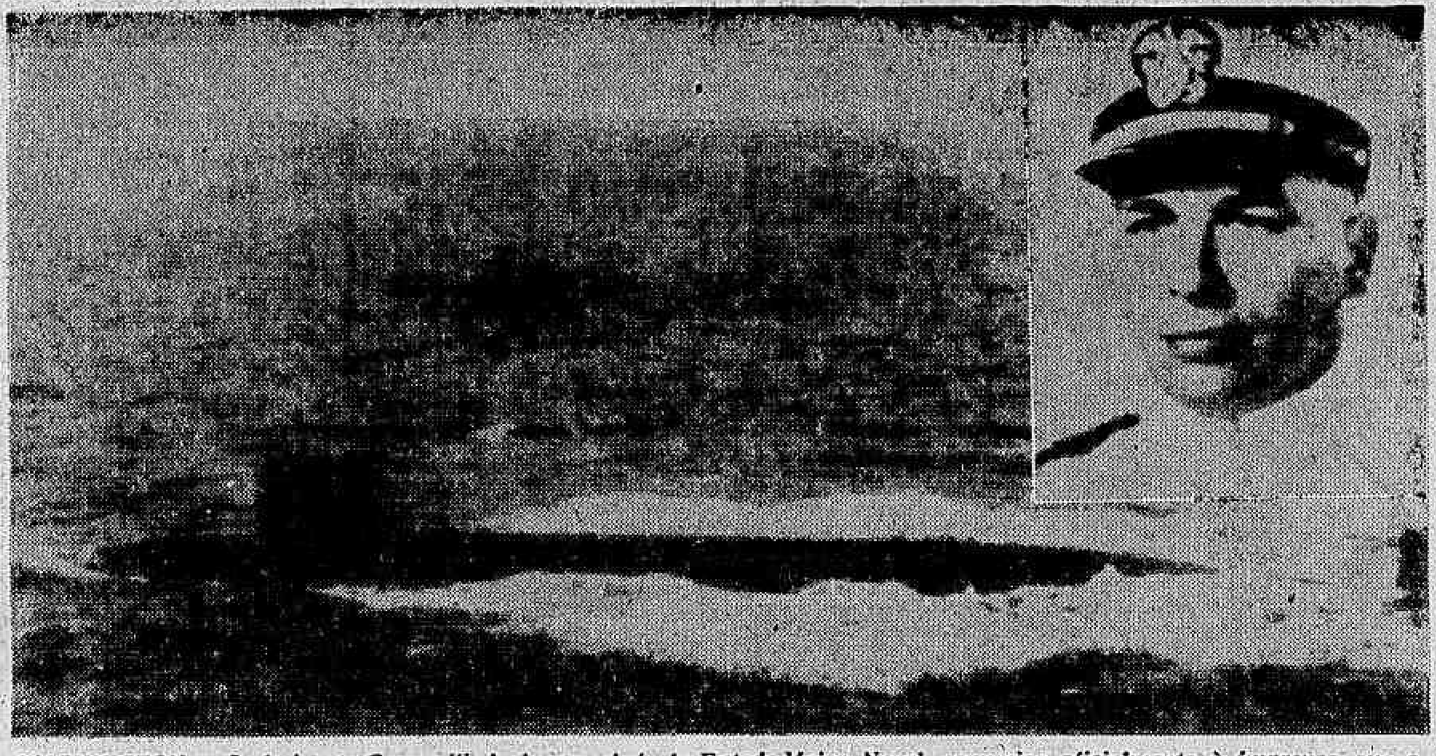

WASHINGTON — O almirante George W. Anderson, chefe do Estado-Maior Naval, comunica oficialmente à imprensa que o submarino atômico "Thresher", com 129 homens a bordo, "está realmente perdido". Revelou ter sido encontrada uma segunda mancha de óleo na área em que o submarino fêz um mergulho experimental a 10 dêste mês, no Atlântico Norte. (Radiofoto UPI, exclusiva para o DIARIO CARIOCA)

Oceano tragou submarino atômico com 129 homens

WASHINGTON — Tôdas as esperanças de encontrar o submarino nuclear "Thresher", com seus 129 homens a bordo, foram abandonadas ontem. Autoridades da Marinha norte-americana admitem que a nave havia afundado, caindo ao fundo do Atlântico, o que protagoniza a maior tragédia naval estadunidense dos tempos de paz.

O presidente John Kennedy divulgou uma nota de pesar que assim pode ser resumida: "Êstes 129 bravos foram reunir-se com seus companheiros, os 1.500 homens que morreram nos submarinos lutando pela liberdade durante a segunda guerra mundial. A unidade perdida iniciava uma nova era, mergulhando mais profundamente e desenvolvendo maior velocidade do que qualquer outro submarino construído antes".

SEM RASTRO

Há poucas esperanças de encontrar o submergível que desapareceu anteontem, sem deixar rastro algum nas águas do Atlântico a uma profundidade de quase 3 mil metros. É o primeiro submergível atômico que se perde.

O almirante George W. Anderson, chefe de Operações Navais declarou aos jornalistas que a profundidade do oceano na zona em que se encontrava o "Thresher" é de uns 2.500 metros e que, se o submarino estivesse no fundo do mar, o resgate seria absolutamente impossível.

EXPLOSÃO NUCLEAR NÃO HÁ PERIGO

Informou ainda que a Marinha já designou um Tribunal de Inquérito, dirigido pelo almirante Bernard Austin, presidente da Academia de Guerra da Marinha, para que determine as causas do fato.

Respondendo a perguntas, o almirante Anderson asseverou que não existe possibilidade alguma de que o acidente do "Thresher" provoque uma explosão nuclear, uma contaminação radioativa ou que cause perigo algum a navegação.

REALIZAVA PROVAS

O submarino nuclear, que transportava 129 homens, 18 dos quais eram técnicos civis dos estaleiros de Portsmouth, onde a nave acabara de ser submetida a uma revisão geral, desapareceu a 2.400 metros sob a superfície do Atlântico, quando realizava provas de submersão, 352 quilômetros a leste de Boston. O chefe de Operações Navais informou que a 2.800 metros, ou seja, tão sòmente 400 metros mais abaixo de sua última localização, a tremenda pressão da água podia esmagar o casco da nave.

SALVAMENTO DIFICULTADO

A Armada informou que o mal estado do tempo, com a agravante do prognóstico que será ainda pior, dificulta a busca do submarino desaparecido. O Departamento Meteorológico prognosticou que haverá fortes ventos, ate de 75

(Conclui na 3ª página)

★ ★ ★

Decreto contra o peronismo na Argentina

Página dois

★ ★ ★

TROLLEYS: GREVE NÃO ACABOU

Página cinco

★ ★ ★

Trabalhadores insistem numa greve geral

Página seis

★ ★ ★

ILHA GRANDE ESTÁ SENDO DEMOLIDA

Página dois

Impôsto de Renda:

Contribuinte declara sob nôvo regulamento

O presidente João Goulart assinou ontem decreto aprovando o regulamento do impôsto de renda, baixado pelo ministro da Fazenda. O regulamento consolida tôdas as disposições legais vigentes e procura facilitar a execução das novas medidas introduzidas nas últimas leis, inclusive a declaração de bens, que todos devem apresentar.

Esta declaração visa permitir ao fisco observar se o aumento verificado em cada ano — daqui por diante — no patrimônio de pessoa física corresponde ao rendimento por ela auferido e sôbre o qual pagou o impôsto correspondente, baixando como lucro líquido todo acréscimo que não puder ser justificado.

PRAZO E ARTIGO

O prazo para apresentação da declaração de rendimentos das pessoas jurídicas vai até o dia 30 dêste mês, enquanto que a entrega das declarações de bens e declarações de renda para pessoas físicas poderão ser efetuadas ate o dia 31 de maio.

A disciplina da matéria está consubstanciada no artigo 64 e seus parágrafos, e consta do seguinte:

Art. 64 — Juntamente com a declaração do rendimento e como parte integrante dêste, a pessoa física apresentará declaração de bens, em que relacionará os bens móveis e imóveis (artigo 44 e 48 do Código Civil) de que se compunha seu patrimônio e de cada um dos seus dependentes, no dia 31 de dezembro do ano base (Lei n.º 4.069, art. 51).

§ 1.º — A declaração de bens relacionará:

a) — os bens constantes da declaração de bens do ano anterior;
b) — os acréscimos patrimoniais havidos durante o ano base, com a indicação dos valores de aquisição, constante, do respectivo instrumento, se a aquisição houver sido a título oneroso, ou de valor venal, se houver sido a título gratuito;

c) — os decréscimos patrimoniais, resultantes da perda da coisa, de atos de alienação ou de desapropriação, indicados nos dois últimos casos, o preço ou a indenização recebida.

§ 2.º — O valor dos bens existentes no estrangeiro, bem como o dos títulos e valores emitidos ou exigíveis no estrangeiro, será indicado na declaração de bens, na moeda do país em que os bens estejam localizados ou em que os títulos e valores tenham sido emitidos ou sejam exigíveis.

§ 3.º — Não é obrigatório incluir na declaração de bens:
I — os artigos de alimentação, destinados ao consumo do declarante e de sua família;

II — as roupas de uso pessoal, as jóias esponsalícias, os livros e instrumentos de profissão;
III — as peças de mobiliário e utensílios domésticos;

IV — as ações e outros títulos ao portador, quando o seu proprietário tenha preferido não identificar-se, na forma do artigo 96, § 3.º, observado, entretanto, o disposto nos parágrafos seguintes.

§ 4.º — O proprietário de ações e outros títulos ao portador, que deseje convertê-los em nominativos, ou renunciar ao benefício do anonimato previsto no artigo 96, § 3.º, poderá incluir as mesmas ações ou títulos em sua declaração de bens, desde que faça prova do que já os possuía, antes de 1.º de janeiro de 1963, ou que os adquiriu em data posterior com recursos disponíveis consignados em sua declaração de rendimentos ou de bens, ou oriundos de rendimentos não tributáveis.

§ 5.º — Quando houver muta-

(Conclui na 3ª página)

Ademar providencia um pacto de governadores

O governador de São Paulo, sr. Ademar de Barros, está recolhendo assinaturas para um documento que seus assessôres chamaram de "pacto entre governadores", cujo objetivo é o de permitir uma rápida mobilização de chefes de Executivos estaduais sempre que houver algum motivo que justifique a sua participação

Fundamentalmente, o documento pretende que, numa crise em que as instituições democráticas se vejam em perigo, todos os governadores se reúnam e ajam em sincronia, na defesa da Constituição.

Dois governadores — o do Rio Grande do Sul, sr. Ildo Meneghetti, e o da Guanabara, sr. Carlos Lacerda — já se comprometeram a assinar o pacto.

RAZÃO

O sr. Ademar de Barros decidiu partir para a assinatura do "pacto entre governadores" por julgar existirem, ainda, elementos que possam gerar uma crise política de proporções, com fôrça até mesmo para abalar as instituições vigentes.

Preocupado em manter a integridade da Constituição e de preservar o país de qualquer crise grave, foi no pacto que o governador de São Paulo encontrou a melhor solução

Magalhães: entendimentos na GB

O governador Magalhães Pinto estava sendo aguardado no Rio, no fim da noite de ontem, para promover entendimentos que, provàvelmente, terão como resultado atenuar os efeitos da última crise político-militar.

O governador mineiro — constatava ontem — manterá contatos também nas áreas nacionalistas.

MacMillan em dúvida sôbre a Conferência

LONDRES — Em resposta a interrogações sôbre a conferência do desarmamento em Genebra o primeiro-ministro MacMillan declarou, na Câmara dos Comuns, que "seria uma grande tragédia se a conferência malograsse" Afirmou ainda, que êle continua em consulta com o presidente Kennedy.

O deputado trabalhista Arthur Henderson manifestou, no entanto, sua opinião de que, em vários países acredita-se estar a conferência de Genebra, caminhando para "um trilho morto" Segundo o deputado, a situação em Genebra dificilmente poderá ser descongelada Solicitou ao premier fazer pressão no sentido de convocar uma reunião de vértice, para cessar a tática de dilação. (ANSA-DC)

McNamara acredita na fôrça nuclear: OTAN

PARIS — O secretário da Defesa, Robert S. McNamara, declarou que está otimista quanto à criação de uma fôrça nuclear inter-aliada para a Organização do Tratado do Atlântico Norte. Disse acreditar que na reunião a ser realizada no mês vindouro, em Ottawa, Canadá, o Conselho Ministerial da OTAN encontrará um acôrdo para tal questão.

O sr. McNamara reuniu-se com o secretário de Estado norte-americano, Dean Rusk, e com o secretário-geral da OTAN, Dirk U. Stikker, discutindo a defesa nuclear da OTAN. Em entrevista com a imprensa, disse o secretário da Defesa dos Estados Unidos que foram "muito proveitosas" as discussões sôbre que novas medidas poderão ser tomadas para assegurar o desenvolvimento de uma fôrça nuclear inter-aliadas com a OTAN.

DE TRABALHO

Dean Rusk regressou aos Estados Unidos logo após a reunião, ficando no entanto McNamara, que continuou deliberando sôbre o projeto durante um "almôço de trabalho" que teve lugar na residência do embaixador dos Estados Unidos, na OTAN, Thomas K. Finleter.

COM LEMNITZER

McNamara reuniu-se com o general Lyman L. Lemnitzer, supremo comando aliado, antes de regressar a Washington. O propósito da conversação foi atar todos os cabos do plano a respeito da fôrça nuclear interaliada que, segundo os Estados Unidos esperam, será aprovada pelo Conselho de Ministros da OTAN, em sua primeira reunião em Otava. Esta fôrça consistiria de três submarinos Polaris com base no Mediterrâneo, alguns bombardeiros estratégicos norte-americanos, tôda a fôrça de bombardeiros "V" britânicos e um número de unidades da fôrça aérea tática, com as quais contribuiriam outras unidades membros da OTAN, inclusive a Alemanha Ocidental, Bélgica e Holanda.

Tudo isso seria pôsto sob um comando especial nuclear da OTAN, às ordens do general Lemnitzer. (UPI-IPS-DC)

Nova vacina protegerá de 4 doenças infância

LONDRES — Após 5 anos de trabalhos realizados por pesquisadores britânicos uma vacina, denominada "Quadrilin", idealizada contra quatro das mais perigosas doenças infantis, poderá ser ministrada, agora, em uma única injeção.

Conhecido laboratório da Inglaterra conseguiu combinar uma vacina atenuada contra a poliomielite, dez vêzes mais potente do que as usuais, com a vacina tríplice contra a difteria, coqueluche e tétano, o que implica menos injeções e economia de tempo para médicos e mães.

PURIFICAÇÃO

Embora as vacinas quádruplas já existam há algum tempo no Canada e Estados Unidos, as concentrações de antígenos dos virus da poliomielite mostravam-se geralmente incapazes de assegurar uma imunidade completa ou duradoura contra a paralisia infantil. A companhia conseguiu solucionar essa dificuldade mediante a purificação da vacina e medição da potência exata necessária.

Uma série de três injeções a intervalos de quatro semanas, começando à idade de três meses, assegura proteção simultânea contra a pólio, difteria, coqueluche e tétano. Recomenda-se duas doses de refôrço aos 18 meses e por ocasião da entrada na escola. (BNS-DC)

TEMPO: Instável.
TEMPERATURA: Estável.
VENTOS: De Sul a Este, fracos. Visibilidade boa.
MÁXIMA: 29,3 (Serviço Geográfico do Exército).
MÍNIMA: 21,1 (Santa Teresa).

Násser não anuncia o que fará na nova RAU

CAIRO — Não se sabe até o momento qual será o papel futuro do atual presidente da RAU, Gamal Abdel Nasser, depois da fusão do Egito, Iraque e Síria, como também não foram fornecidos indícios se a nova nação seguirá as pautas neutralistas e socialistas que lhe foram atribuídas de antemão.

Como foi amplamente divulgado, o Egito, Iraque e Síria

(Conclui na 3ª página)

Peronismo proscrito na Argentina: decreto

BUENOS AIRES — O govêrno argentino acaba de promulgar um nôvo decreto reprimindo taxativamente as atividades do peronismo em todo o país. Segundo o texto legal não será permitido difundir, através de jornais, rádio, televisão e outros meios de propaganda a ideologia do ex-ditador argentino, que está exilado na Europa.

O referido decreto inclui a proibição da divulgação de telegramas procedentes do exterior relacionados com o peronismo ou mesmo sôbre as atividades de Perón, além de todo contato do país com o ex-ditador, estabelecendo pena de prisão para qualquer pessoa que transgrida o dispositivo legal. A lei manda que tôda vez que fôr mencionado o nome de Perón, se junte "tirano fôragido".

PROPAGAND ACOMUNISTA

A Gendarmeria argentina anunciou que encontrou uma boa quantidade de propaganda comunista em um automóvel particular que foi detido e registrado nos Andes, sôbre a fronteira do Chile.

O carro era dirigido por Virginio Scapini Garica, a quem acompanhavam Ernesto García Cano, Maria Diaz Ahumada, todos do Chile, e Concepcion Sanchez Alonso, da Argentina. Viajavam pelo Paso de Uspalata, sôbre a estrada internacional, do Chile para Bendoza, Argentina.

A Gendarmeria disse que a propaganda estava oculta em compartimentos especiais, e se projetava distribuí-la em Mendoza. Os cinco detidos ficaram à disposição do juiz federal da província de Mendoza.

OUTRO ASILADO

Anunciou-se, também, que asilou-se na embaixada do Peru o oficial do exército Eduardo A. Puig Carabalo. O aludido oficial participou nos acontecimentos argentinos, apoiando a fracassada revolução da Marinha de Guerra. — (DPA-TRP-UPIDC)

Alemanha vê ameaça na venda de tubos de aço

BONN — A Alemanha Ocidental comunicou à União Soviética que proíbia a venda de canos de aço, porquanto os mesmos poderiam ser utilizados para abastecer de petróleo as fôrças russas na Alemanha Oriental em caso de uma guerra mundial.

A nota foi entregue ao embaixador soviético ante o govêrno de Bonn, Andrei Smirnov, e posteriormente foi publicada pelo Serviço Federal de Imprensa. Constituiu-se em realidade uma resposta a nota soviética de seis do corrente de protesto pela proibição da venda dos canos a Moscou.

AMEAÇA

O govêrno federal alemão disse que quando notou que a venda dos mesmos chegava a um nível que deixava transparecer uma ameaça à sua própria segurança, negou-se a emitir novas permissões de transações de acôrdo com a posição de seus aliados.

"Na questão não se levou em conta que a posição do govêrno fôsse aceitável ou não para a indústria petroleira em outros países. Muito mais decisivo — diz a nota — foi o fato de que mais de 20 divisões soviéticas estão localizadas em território alemão e que o abastecimento destas unidades altamente motorizadas poderia ser feito — em caso de guerra — mediante o desenvolvimento do sistema de oleodutos".

NÃO É INVENÇÃO

"Isto não é uma invenção da guerra fria — afirma a nota — mas sim se baseia nas declarações formuladas pelo marechal da União Soviética Vassily Sokolovsky em 1962" o qual disse que "em caso de guerra os oleodutos seriam muito importante para o movimento de combustíveis". (UPI-DC)

Macnamara em Paris

PARIS — O secretário da Defesa norte-americano, Robert Macnamara, chegou a Paris para ter colóquios com o secretário de Estado Dean Rusk e com várias personalidades da OTAN. (ANSA-DC)

Carrasco nazista quer apresentar-se Áustria

MUNIQUE — Procedente da Suiça, de onde foi expulso, o presumido "braço direito" de Adolf Eichmann, o austríaco Erich Rajakevic, chegou a Munique em avião. Poucas horas depois, e antes que as autoridades alemãs o declarassem "persona non grata", havia desaparecido da cidade.

O advogado de Rajakevic manifestou à imprensa que seu constituinte quer apresentar-se amanhã à Procuradoria de Salzburgo (Áustria), afirma a agência austríaca "Apa". Apesar da investigação das atividades de Rajakevic, no Terceiro Reich, à frente do "Departamento Especial para Questões Judaicas" na Holanda, durar já um ano e meio, não se logrou ainda reunir provas suficientes para abrir um processo.

FUGIU

Rajakovic, que, ao que parece, estêve em estreito contato com Eichman nos anos em que viveu na Argentina, passou depois à Itália, de onde desapareceu sexta-feira passada, seguramente ao ser avisado por algum amigo de que Simon Wiementhal, chefe do Centro de Documentação Judaica de Viena, agia junto às autoridades italianas, para prendê-lo.

Ao reaparecer em sua casa de Casino, as autoridades suíças o expulsaram imediatamente. — (DPA-TRP-DC)

CUBA E NEUTRALIDADE DOS EUA

Da USIS especial para o DC

Os Estados Unidos não quiseram dar a impressão de desinterêsse pela luta dos refugiados cubanos contra Fidel Castro quando resolveram tomar medidas para impedir que êles usem o litoral norte-americano para atacar o tirano de Cuba.

As medidas resultam de disposição legal, enquanto a simpatia pela causa dos exilados reflete uma atitude emocional básica do povo norte-americano que tradicionalmente vê com grande boa-vontade aquêles que se voltam para os Estados Unidos como para um refúgio.

O fluxo de 200.000 refugiados cubanos tem causado problemas de habitação, saúde, emprêgo e educação nos Estados Unidos. Concentrando-se a maior parte dêles no Estado da Flórida, o govêrno federal está cooperando com autoridades locais para fazer com que os cubanos possam sentir-se plenamente à vontade.

Os recentes ataques dirigidos contra o regime de Fidel Castro reflete a profunda frustração dos refugiados cubanos que desejam tornar sua pátria novamente livre. Ninguém compreende isto melhor do que o próprio presidente Kennedy, que freqüentemente externa sua simpatia pelos exilados cubanos.

Ao mesmo tempo, contudo, o sr. Kennedy tem uma séria responsabilidade que também torna pública freqüentemente. Uma das mais antigas leis dos Estados Unidos, a lei da neutralidade, impede expedições militares partindo do território norte-americano contra nações em paz com os Estados Unidos, e o sr. Kennedy determinou com tôda a firmeza que esta lei não deverá ser violada.

Não há provas de que qualquer dos "raids" contra o regime de Castro tenha sido lançado do território norte-americano. O propósito dos Estados Unidos, como ficou claro no último fim-de-semana, é "adotar tôdas as providências necessárias para assegurar que tais "raids" não sejam lançados com pessoal e equipamento recrutados em território norte-americano".

Não é trabalho fácil. Os Estados Unidos têm milhares de quilômetros de litoral. Mais de 30.000 embarcações cruzam regularmente a área da Flórida, a extremidade do continente americano mais próxima de Cuba.

Não deve ter sido agradável para o presidente Kennedy restringir a atividade de alguns dos mais destacados refugiados cubanos a um único município da Flórida. E deve ter sido penoso também advertir aos refugiados de que a violação da lei de neutralidade dos Estados Unidos resulta em prisão até três anos e em multa de 3.000 dólares. Acontece porém que as providências agora adotadas pelos Estados Unidos são necessárias.

Em cooperação com outros países do hemisfério ocidental e de outras áreas, os Estados Unidos esperam isolar mais ainda o regime de Fidel Castro, de modo que os seus métodos e objetivos comunistas fiquem confinados à Cuba.

A situação de Cuba desde que Fidel Castro protestou abertamente lealdade a Moscou tem causado profunda preocupação aos Estados Unidos e a muitas outras nações do hemisfério ocidental, cujos objetivos políticos predominantes são incompatíveis com o comunismo.

As medidas tomadas pelo presidente Kennedy na situação cubana logrou integral apoio nos Estados Unidos. Sua firmeza enfrentando a crise criada pela introdução secreta de armas ofensivas soviéticas em Cuba foi aplaudida e endossada no Congresso e na imprensa. A possibilidade de guerra nuclear que a sua insistência na remoção das armas significativas foi claramente reconhecida.

Agora a política do presidente Kennedy com respeito à atividade dos refugiados cubanos asilados nos Estados Unidos está recebendo apoio bipartidário e endôsso por parte da imprensa e do público.

É evidente que, por muito que os norte-americanos simpatizem com os refugiados cubanos, é certo que os seus ataques, como observou o presidente, só concorrem para provocar represálias armadas, "das quais a parte mais onerosa recai sôbre as fôrças armadas norte-americanas".

CIA. NACIONAL DE NAVEGAÇÃO COSTEIRA

AUTARQUIA FEDERAL

ESCRITÓRIO CENTRAL — Avenida Rodrigues Alves, 313-331 — Tel.: 43-3424 e 33-2211 — AGÊNCIA DE FRETES — Rua São Francisco da Prainha 10 — Tel.: 23-5543 — AGÊNCIA DE PASSAGENS — Rua Sacadura Cabral, 86 — Tel.: 23-5542 — ARMAZENS (entrega e recebimento de cargas) — Cais do Pôrto Tels.: 43-5182 e 43-5072 — ARMAZEM 13-A — Cais do Pôrto

NOTA — Mantemos o tráfego mútuo para os portos além de Belém com o SNAPP

SUL	NORTE
«TÔRRES» (CARGUEIRO) Sairá para: SANTOS — RIO GRANDE e P. ALEGRE	«ARARANGUA» (MISTO) Sairá para: SALVADOR — MACEIÓ — RECIFE — NATAL e CABEDELO.
«RIO MARACANÃ» (CARGUEIRO) Sairá para: SANTOS — RIO GRANDE e P. ALEGRE	
«ROSA DA FONSECA» (PASSAGEIROS) Sairá dia 12-4, às 16 horas, para: SANTOS — RIO GRANDE — MONTEVIDEU e BUENOS AIRES	«ROSA DA FONSECA» (PASSAGEIROS) Sairá dia 25-4, às 10 horas, para: SALVADOR — RECIFE — FORTALEZA e BELÉM

OBSERVAÇAO: As cargas serão recebidas até à vespera da saída do vapor.

Diário no Mundo

Denegada liberdade de Perez Jimenez

WASHINGTON — O presidente da Côrte Suprema, Earl Warren, denegou ontem a liberdade sob fiança do ex-presidente da Venezuela, Marcos Perez Jimenez, que procura evitar a extradição para seu país natal. Ao tomar a decisão, Warren não fêz declaração alguma. O juiz federal George W. Whitehurst, de Miami, ordenou a Perez Jimenez, a 19 de junho de 1961, que regressasse à Venezuela. Desde então, Perez Jimenez vem recorrendo a procedimentos de habeas-corpus para apelar contra a ordem. — (UPI-DC)

Avião cai e mata nove

BASE AÉREA DE TRAVIS (Califórnia) — Um transporte Cargomaster C-133 caiu ao solo e incendiou-se, ontem, quando procurava pousar, depois de haver efetuado um vôo de prática. Os nove tripulantes que iam a bordo pereceram.

O avião, que pertencia aos Serviços de Transporte Aéreo Militar, estava a 1.000 metros do extremo da pista, quando caiu num pantanal, incendiando-se. (UPI-DC).

General sofre atentado

DALLAS — O ex-general de Divisão, Edwin A. Walker, declarou, ontem à noite, que lhe haviam feito um disparo em sua residência, através de uma janela.

Explicou que a bala disparada se alojou em uma parede, e a polícia declarou que era de calibre 38. Walker relatou que estava sentado diante de sua mesa de trabalho, fazendo o relatório sôbre sua renda pessoal com vistas ao pagamento do impôsto, quando a bala rompeu o vidro da janela e lhe roçou o braço.

Walker fôra detido durante os motins que se verificaram na Universidade de Mississippi, e acusado de insurreição, rebelião e conspiração sediciosa. Posteriormente, foi absolvido. — (UPI-DC)

Couve de Murville em Tóquio

TÓQUIO — O ministro das Relações Exteriores francês, Maurice Couve de Murville, chegou de avião a esta capital para uma visita oficial. E' esta a primeira vez na história que um ministro francês do Exterior vai em visita oficial ao Japão.

Couve de Murville terá conversações com o govêrno japonês sôbre questões econômicas e comerciais. — (ANSA-DC)

Callas no cinema

PARIS — Segundo boatos que circulam nos meios arísticos de Paris, o soprano Maria Callas abandonaria brevemente o teatro para se dedicar ao cinema. Acrescenta-se que Aristóteles Onassis, seu amigo há tempos, será o financiador da produção. (ANSA-DC)

EUA retiram foguetes

ANKARA — Segunda-feira começará o desmantelamento dos foguetes norte-americanos "Júpiter" estacionados na Turquia. Segundo fontes da OTAN, no mesmo dia chegará ao pôrto de Imair (Mar Egeu), um submarino atômico "Polaris", em visita de amizade.

Essa visita servirá para patentear aos olhos da opinião pública turca que a retirada dos foguetes não significa o abandono norte-americano da defesa do país. Os Estados Unidos retiram seus foguetes de acôrdo com a nova estratégia de manter os foguetes dinasiries atômicos em submarinos "Polaris", em lugar de em terra firme. Mais tarde, serão retirados os foguetes da Itália Setentrional. (DPA-TRP-DC)

Presos políticos soltos: Grécia

ATENAS — Quarenta e três presos políticos foram soltos, hoje, sob palavra, segundo anunciou o Ministério da Justiça da Grécia. Os presos ficaram detidos durante quinze anos, isto é, por grande parte das condenações sofridas. (ANSA-DC)

Lunik cumpriu missão

MOSCOU — O «Lunik IV» cumpriu com sucesso sua missão, embora a elaboração dos dados obtidos seja muito complexa. Assim declarou o cientista soviético Anatoli Blagonravov a um grupo de estudantes da Universidade de Moscou. (ANSA-DC)

TV em usina atômica

Um dos maiores circuitos fechados de televisão da Europa acaba de ser instalado na Usina Atômica de Trawsfynydd, no País de Gales.

Cinqüenta e oito câmeras de contrôle remoto serão utilizadas para proporcionar uma visão global da pilha de aberturas de contrôle das barras de combustível que alimentam os dois reatores.

A instalação completa, que inclui ainda equipamento de contrôle e seis trólebus de televisão, contendo telas monitoras e painéis de comando, está sendo fornecida por uma das maiores emprêsas eletrônicas da Grã-Bretanha. (BNS-DC)

Inquérito sôbre discos voadores

ZURIQUE — A televisão suíça iniciou um inquérito sôbre a presença de discos voadores que teriam sido avistados na região do lago Maggiore, na Itália do Norte.

Os telecronistas entrevistaram numerosas pessoas que afirmaram ter visto os misteriosos engenhos. (ANSA-DC)

Balé mexicano pelas Américas

MÉXICO CITY — O "Ballet Folclórico do México" levará a cabo uma ampla visita artística pela América do Sul e América Central.

O famoso grupo parte hoje para a cidade de Lima, onde iniciará suas apresentações sob a direção da grande bailarina Amália Hernandez.

Entre os países que visitarão os artistas se contam: Peru, Chile, Panamá, Costa Rica, Venezuela, Chile, Argentina, Uruguai e Brasil.

Os dançarinos mexicanos permanecerão três semanas em cada cidade. (UPI-DC)

Piauí nos EUA

NOVA IORK — O sr. Portela, nôvo governador do Estado brasileiro do Piauí, disse hoje em discurso pronunciado ante os estudantes de Stanford que "nenhum país latino-americano é tão democrático como o Brasil". A democracia vencerá de todo, se o desenvolvimento e as reformas chegarem rapidamente para frustrar as agitações dos radicais de esquerda. De todos os modos o Brasil é o país mais apropriado para inversões americanas, disse Portela. (DPA-TRP-DC)

Foguete em Canaveral

CABO CANAVERAL — Uma equipe conjunta da indústria e da Fôrça Aérea lançou ontem à noite, com êxito, um foguete interncontinental "Minuteman Instant" a um alvo situado a mais de 6.400 quilômetros, no Atlântico.

O foguete foi disparado de um silo de concreto, a 27 metros de profundidade, e dirigiu sua ogiva ao lugar escolhido como alvo.

O foguete utiliza combustível sólido e é de três etapas. Sua disparada 32 segundos depois de ter sido dada a ordem, produzindo brilhantes chamas alaranjadas. — (UPI-DC)

Vanier doente

OTTAWA — O governador-geral George P. Vanier, figura silenciosa, porém eixo da política do Canadá, recupera-se em sua residência de um leve colapso cardíaco que sofreu na manhã de ontem. A notícia da doença de Vanier não se tornou pública senão ontem à noite, quando se soube que todos os seus compromissos públicos foram suspensos nas próximas seis semanas. Contudo fontes do Palácio do Govêrno insistiram em que o major-general que tem 74 anos pode perfeitamente desempenhar as funções de seu cargo. — (UPI-DC)

Greve ferroviária vai parar Grã-Bretanha

LONDRES — Os dirigentes dos 317.000 membros do Sindicato dos Trabalhadores Ferroviários decidiram realizar uma greve nacional de três dias dentro das próximas quatro semanas, em sinal de protesto pelos planos governamentais de reorganizar êsse sistema de transporte nacionalizado.

O plano da greve será submetido a aprovação dos trabalhadores em uma reunião que se realizará em breve segundo o sindicato. A greve é um protesto pelo fechamento em massa de estações e a dispensa de operários desnecessários que se pretende para resolver a situação econômica das estradas de ferro da nação.

PLANO

Segundo o plano de Beeching, anunciado a 27 de março, mais da metade das 4.500 estações e 900 armazens ferroviários serão fechados, e se fechará ao serviço de passageiros 266 linhas que compreendem oito mil quilômetros.

O plano, que deverá ainda ser aprovado pelo Parlamento, compreende a dispensa de um mínimo de 150.000 empregados ferroviários, inclusive até 70.000 nos próximos dois ou três anos (UPI-DC).

Fidel elogia Kennedy e quer de volta Base de Guantanamo

O primeiro-ministro cubano, Fidel Castro, elogiou o govêrno dos Estados Unidos, em um discurso de mais de uma hora, transmitido pela Rádio de Havana, por haver êle se pronunciado contra os ataques dos refugiados à Cuba.

Fidel disse que as medidas adotadas pelos dirigentes americanos abrangem um de seus "Cinco Pontos Para a Paz" auspiciados pela União Soviética. Declarou ainda que tem esperança de conseguir dos Estados Unidos o abandono da base de Guantânamo.

OS CORVOS

Castro comparou os refugiados cubanos nos EUA com "corvos", explicando que o govêrno americano havia criado aquelas aves e que elas poderiam arrancar-lhes os olhos.

Falando a graduados de um curso de catequização política comunista, Fidel Castro afirmou que a atitude norte-americana constitui tácida aceitação de um dos chamados cinco pontos, apresentados no outono passado no surgir a crise nas Antilhas.

As medidas contra os exilados — segundo Fidel — são um "passo pequeno mas de caráter positivo tomado pelos Estados Unidos, visando reduzir os riscos de crises e guerras".

EM MIAMI

Fidel Castro admitiu que os exilados antifidelistas cubanos nos Estados Unidos se acham em franca discórdia, mas que "os imperialistas não abandonam seus planos de agressão contra Cuba". Lembrou ainda que em Miami existem agora 500 diferentes grupos de refugiados, cujas atividades foram restringidas pelos Estados Unidos.

EM HAVANA

A Embaixada da Suiça em Havana informou ontem que está recebendo uma infinidade de consultas de cubanos que desejam seguir para os Estados Unidos.

O único serviço aéreo que existia entre Cuba e os EUA — dois vôos diários da Pan-American Airways — ficou interrompido no mês de outubro, fato que vem preocupando os que querem sair da ilha. (UPI-TRP-DC)

Submarino nuclear britânico

LONDRES — O primeiro submarino nuclear britânico, o "Dreadnough" entrará em serviço na Marinha Real ainda êste mês. Embora tenha sido lançado ao mar em outubro de 1960, dispendeu todo o seu tempo desde então à provas de tripulação e equipamento. O submersível nuclear britânico é o primeiro de sete outros programados para a Armada Real.

Outros dois do mesmo tipo, o "Valiant" atualmente em construção e outro já encomendado, terão o mesmo papel de perseguição e ataque que o "Dreadnought", e os outros quatro restantes, ainda não encomendados, serão preparados para a condução de projéteis balísticos armados com ogivas nucleares. Como se sabe, estas sete belonaves formarão a espinha dorsal da futura fôrça nuclear britânica de alto mar.

DEFESA DO OCIDENTE

O primeiro-ministro britânico, sr. MacMilian já disse claramente, em várias oportunidades, que, exceto quando o govêrno decida que os supremos interêsses da nação estejam em jôgo, tais submarinos seriam empregados para a defesa, em qualquer circunstâncias, da aliança ocidental. (BNS-DC)

INGLATERRA EMPRESTA HORA CERTA

LONDRES — O famoso relógio nº 4 de John Harrison, precursos do moderno cronômetro marinho, acaba de ser emprestado pelo almirante britânico ao Laboratório Simon Newcomb, do Observatório Naval Americano. Em 1714, uma Lei do Parlamento ofereceu uma recompensa pela construção de um relógio tão exato que pudesse determinar a longitude de um navio depois de uma viagem de seis semanas.

Inspirado pela recompensa John Harrison submeteu o seu hoje insubstituível relógio, tão perfeito que, ao ser levado de ida e volta de Portsmouth a Barbados no navio "Tartar" em viagem de 156 dias, acusou um êrro de apenas 56 segundos o que constituía realmente um tributo à arte de relojoaria de 200 anos passados.

ACÊRTO

Tal é a importância atribuída a essa peça excepcional que o chefe da oficina de cronômetros do Real Observatório de Greenwich, situado nas proximidades de Londres, deu-se ao trabalho de acertar e ajustar o relógio em Washington. (BNS-DC).

TV-CONTINENTAL — CANAL 9

Todos os sábados das 16.45 às 18 horas:

"FIM DE TARDE"

Um programa com um pouco de tudo... para todo mundo! Música — Modas — Entrevistas — Fatos Sociais com

ANTÔNIO MESTRE
HAROLDO COSTA e muitos outros!

Uma produção e apresentação de Marilene Alves e Pernambuco de Oliveira

Fique de ôlho no nôvo 9
— sempre um bom programa!

PRESUNTO
WILSON
Tender Made

sempre
a mesma
delícia!

SÓ
WILSON
é
Tender Made

TENDERMADE - delicioso em lanches, indispensável em suas festinhas e maravilhoso para enriquecer pratos do trivial.

Produto do
FRIGORÍFICO WILSON DO BRASIL S/A

Equipamento britânico para o satélite S-52

LONDRES — Equipamentos britânicos serão utilizados pela primeira vez no processamento de dados recebidos do satélite anglo-americano S-52, que deverá ser lançado em 1964 pela Agência Nacional de Aeronáutica e Espaço.

O equipamento será instalado em um centro especial de processamento de dados, a ser estabelecido na Estação de Pesquisas de Rádio do Departamento de Pesquisas Científicas e Industriais, situadas em Slough, Buckinghamshire, Inglaterra.

DETALHES

As fitas magnéticas onde serão registradas as informações telemetradas pelo satélite serão enviadas a Slough, procedentes de estações de todo o mundo. O equipamento converterá os dados em forma digital de modo que possam ser usados como insumos em computadores rápidos para processamento ulterior e análise final.

Foram ainda estabelecidos meios para realização de análises preliminares. O equipamento imprimirá dados colhidos em duas experiências selecionadas e desenhará, simultâneamente, gráficos de quatro outras experiências, enquanto executar a tarefa principal de preparar a fita de computador.

O equipamento utilizará extensamente circuitos à base de transistores e será inteiramente automático.

Direito marítimo em debate

A Associação Brasileira de Direito Marítimo vai debater, em reunião plenária marcada para as 10 horas da próxima segunda-feira, as implicações e conseqüências jurídicas de uma greve de capitães ou tripulantes dos navios mercantes, e as resultantes legais, sôbre os interessados em uma expedição marítima, quando da intervenção do poder público nos navios mercantes, de propriedade das emprêsas de direito privado.

Serão analisadas tôdas as implicações de um movimento grevista, supostamente deflagrado com o objetivo de permitir aos técnicos na matéria um perfeito levantamento de tôdas as implicações que um cruzar de braços por parte dos oficiais de bordo, ou de seus subordinados.

Pesquisa pioneira na esquizofrenia

ABERDEEN, (Escócia) — A calma e ponderada cidade de Aberdeen lidera a ciência através de sua universidade, nas pesquisas relativas a um dos principais problemas de saúde mental em todo o mundo — a esquizofrenia. O seu Departamento de Saúde Mental e Fisiologia desenvolve no momento intenso programa de investigações sôbre a base dessa doença mental inutilizante.

NO CARGUE

A origem da doença, conforme se sabe, é a existência de certa modificação bioquímica na composição do sangue. Os professôres Malcolm e Millar, líderes do grupo de pesquisas, realizam seu trabalho com experiências básicas em ratos. Demonstrou-se já que o sôro proveniente dos esquizofrênicos dá origem a uma reação elétrica dupla em comparação com o sôro normal.

O grupo universitário construiu um aparelhamento especial para medir os impulsos produzidos pelo cérebro de animais inoculados com o sôro infeccionado. O trabalho, no momento, concentra-se na análise bioquímica, da substância esquizofrênica contida no sôro dos indivíduos esquizóides. (BNS-DC)

UDN paulista: preparativos de Convenção

SÃO PAULO — O Diretório Regional da UDN paulista ultimará, no início da próxima semana, os preparativos para a Convenção Nacional do partido, a realizar-se nos dias 27 e 28 dêste mês, em Curitiba, quando será eleito o nôvo presidente do partido.

A delegação que representará a seção paulista já foi escolhida, em recente convenção estadual, e será composta de 15 elementos, sendo apenas quatro deputados da bancada estadual do partido. Chefiará a representação paulista o deputado Abreu Sodré.

'Senta a Pua' festeja vitórias na Itália

O 1º Grupo de Aviação de Caça, os "Senta à Pua", sediado na Base Aérea de Santa Cruz vai festejar no próximo dia 22, o aniversário (18 anos), quando marcou com letras de ouro sua passagem como Unidade de Combate no Teatro de Guerra do Mediterrâneo, chegando a receber citação do Congresso dos Estados Unidos da América do Norte.

O programa consta das seguintes festividades: missa no hangar da Base Aérea de Santa Cruz em memória dos componentes do 1º Grupo de Caça, visita ao seu histórico; demonstração aérea; demonstração do 1º Grupo de Aviação Embarcada; operação de tiro e bombardeio pelo 1º Grupo de Aviação de Caça; entrega de lembranças às famílias dos oficiais falecidos e almôço de confraternização.

HISTÓRICO DO 1º GRUPO

Em princípios de janeiro de 1944, um grupo de oficiais e sargentos foi designado para iniciar o treinamento na Escola Tática Aérea em Orlando, na Flórida, Estados Unidos, enquanto no Rio de Janeiro os serviços de recrutamento do pessoal procede ininterruptamente para completar o efetivo de 374 oficiais e praças que iriam receber, nas Bases Aéreas da Fôrça Aérea do Exército Americano, na Zona do Canal do Panamá, o treinamento que os tornassem aptos a entrar em combate como Unidade Operacional de Caça.

Aos 19 dias de setembro de 1944, embarcou o 1º Grupo de Caça no "U.S.T. Colombie" o em Suffolk-Virginia, chegando a Livorno no dia 6 de outubro de 1944. No mesmo dia partiu por via aérea para Tarquínia, sua primeira Base de Operações. Foi incluído no Teatro de Operações na Itália na Fôrça Aérea Tática do Mediterrâneo e, dentro dele, no XXII Comando Aerotático que apoiava o famoso V Exército do general Mac Clark, do qual fazia parte a Fôrça Expedicionária Brasileira.

TEATRO DE OPERAÇÕES

Os brasileiros faziam parte da Primeira Fôrça Aérea Sul-Americana que cruzou oceanos e veio alçar suas asas sôbre os campos de batalha europeus. Em Tarquínia o comandante Nero Moura apressou-se em hastear a Bandeira Nacional e dar o toque foi feito em cerimônia solene.

Finalmente a 31 de outubro, os pilotos começaram a operar voando seus próprios aviões povoados integrando esquadrilhas americanas a fim de se familiarizarem com o Teatro de Operações. Esse período terminou no dia 11 de novembro, quando o 1º Grupo de Caça começou a operar por conta própria.

Nos primeiros dias de dezembro foi a vez do inverno implacável e Unidade se deslocou para Pisa. Operou como Unidade de Caça-Bombardeiro, realizando num total de 2.546 surtidas, o lançamento de 4.432 bombas 850 foguetes e 1.180.200 tiros de metralhadora ponto 50 e vôou 6.155 horas sendo 5.465 exclusivamente em operações de guerra.

Trabalhar 60 anos é pouco para Leandro

Embora tenha completado sessenta anos de serviços ininterruptos na Fábrica do Tropical Aurora, o sr. Leandro Rocha Pessoa, o mais antigo funcionário da emprêsa, revelou, durante um jantar que lhe foi oferecido por seus companheiros, que a aposentadoria está fora de suas cogitações, e pretende continuar na chefia da Seção de Acabamento.

Ingressou o sr. Leandro na fábrica em abril de 1903, com apenas 12 anos de idade, e ajudou, de início, a preparar um rôlo de tear que hoje é apenas ferro velho. Ao receber, como prêmio, um botão de ouro, o sr. Leandro Rocha Pessoa, que atingiu a chefia por seus próprios méritos, disse que nem pensa em se aposentar, pois ainda se sente muito forte e é o primeiro a chegar, todos os dias, à sua seção.

O 25.º ANIVERSÁRIO DE DIDEROT NA MAISON DE FRANCE

Iniciando suas atividades culturais para 1963, o Centro Cultural e Dramático do Maison de France apresentará no seu Teatro um ciclo de conferências sôbre Diderot, na ocasião do 250º aniversário de seu nascimento.

A primeira conferência dêsse ciclo será pronunciada na sexta-feira, 19 de abril, às 17 horas, pelo sr. Maurice Descotes, conselheiro cultural da Embaixada da França e versará sôbre "Diderot e Seu Tempo".

As outras conferências sôbre o célebre filósofo, francês realizar-se-ão tôdas as sextas-feiras na mesma hora.

Vem ao Rio

Avião americano de estudos magnéticos

Chegará a esta cidade, na próxima têrça-feira, um avião da Marinha dos Estados Unidos especialmente aparelhado para fazer levantamentos magnéticos. O aparelho, comandado pelo capitão John Childers, ficará três dias no Aeroporto Militar do Galeão.

PESQUISA CIENTÍFICA

Este avião faz, periòdicamente, viagens em tôrno do mundo a fim de realizar observações científicas que possibilitem o aperfeiçoamento dos mapas magnéticos. Trata-se de trabalho considerado de grande importância pelos geofísicos, em vista das mudanças imprevisíveis que ocorrem no campo magnético da Terra e da necessária atualização permanente das cartas isomagnéticas.

TRAJETOS

O Serviço Hidrográfico da Marinha dos Estados Unidos é o responsável pelo trabalho do avião comandado pelo capitão Childers, o qual, nesta viagem, que teve início em Washington, está visitando as seguintes regiões da Terra: Panamá, Peru, Brasil, África do Sul, Austrália, Ilhas Fiji, Nova Zelândia, Taiti, Havaí, Califórnia e o Meio Oeste dos Estados Unidos.

Embaixada na Justiça do Trabalho

A Embaixada dos Estados Unidos comunicou, oficialmente, ao Juiz da 4.ª Junta de Conciliação e Julgamento da Guanabara, que não cumprirá o Acórdão da 1.ª Turma do Supremo Tribunal Federal, que determinou no ao referido juiz prosseguisse na execução da sentença que obriga o Instituto de Assuntos Inter-Americanos, órgão subordinado àquela legação diplomática, a reintegrar seu ex-empregado brasileiro, Mário Pinto, despedido sem justa causa, após 13 anos de serviço, e a pagar-lhe salários vencidos e vantagens, de acôrdo com a legislação trabalhista brasileira.

O advogado Natanael Pennalva de Farias, patrono do trabalhador brasileiro, encaminhou petição ao Juiz da 4.ª Junta, na qual expressa que as decisões do Supremo Tribunal Federal devem ser cumpridas e não discutidas, impondo-se a obediência ao Acórdão da mais alta Côrte de Justiça de forma primária, definitiva e sem tergiversações, com o emprêgo de todos os meios que se fizer respeitar, ninguém respeitará a Justiça Brasileira.

Cogita-se nôvo Gabinete com a saída de Adenauer

BONN — As declarações feitas esta noite pelo chanceler Adenauer, o qual, durante uma entrevista na televisão, confirmou que pretende retirar-se do cargo em outubro próximo, fizeram surgir nos meios políticos de Bonn muitas hipóteses sôbre o nôvo gabinete federal.

EXPECTATIVA

Segundo tais hipóteses, além do substituto de Adenauer, que deveria ser o atual ministro da Economia, Ludwig Erhard, poderia ser o líder do Partido Liberal, Erich Mende, que sempre declarou não estar disposto a entrar no govêrno durante a direção de Adenauer. Ora, ao contrário, Mende assumiria o cargo de vice-chanceler. Os liberais anunciaram que aguardam a designação oficial do substituto de Adenauer antes de fazer conhecer suas condições definitivas para a ulterior colaboração com o govêrno. Eles, antes de tudo, na nova coalisão, esperam que a pasta das Finanças seja novamente confiada ao seu ex-poente Dahlgruen, atual titular da mesma pasta, mas que o velho chanceler não teve vida fácil.

SOLUÇÃO

O caso que Erhard deixasse a pasta da Economia, os liberais insistiriam para que essa pasta fôsse dada ao atual ministro da Cooperação Econômica, Scheel, ao passo que outro liberal, Mischnick, manteria a pasta atual dos Refugiados. (ANSA-DC)

Maestro contra concurso de regência nos EUA

"Com meus longos anos de experiência, afirmo ser totalmente impossível mostrar qualquer qualidades de regência em apenas 15 anos de exibição", declarou, ontem, o maestro Isaac Karabitchevsky, do Côro da Rádio Ministério da Educação, da Orquestra Sinfônica Brasileira, ao regressar de Nova Iorque onde participou, com representantes de 60 países do I Congresso Internacional de Regência sem obter classificação.

Frisou o maestro que o certame, "pèssimamente organizado, transformou-se numa autêntica maratona mundial, onde os inscritos se atropelavam perante o corpo de jurados para realizar, num quarto de hora, o impossível", acrescentando que "além disso, o próprio júri foi constituído de, sòmente um maestro — o sr. Eleazar de Carvalho — sendo os demais membros compositores e musicólogos".

REGERA NOS EUA

Informou o maestro Karabitchevsky ter o concurso, que no final apontou como vencedores os representantes da Argentina, Tchecoslováquia e Itália, logrado classificar, apenas, 12 candidatos, "pois foi ampla-mente influenciado no seu término". Como prêmio foram designados para integrar a Orquestra Sinfônica de Nova Iorque. Concluindo disse que "embora não tenha obtido colocação, foi convidado por Eleazar de Carvalho para reger a Orquestra Sinfônica de Saint Louis, na próxima temporada.

Nasser não anuncia o que fará na...

anunciaram a formação de uma nova nação que chamará República Árabe Unida. As três ficarão unidas sob uma mesma bandeira e uma nacionalidade tendo como capital a cidade do Cairo, de onde sairão os destinos de 38 milhões de cidadãos.

ÊXITO

A fusão das três nações significa um êxito notável para as três delegações que empreenderam há menos de um mês, no Cairo, suas conversações em favor da unidade.

A nova nação monolítica está no coração do Oriente Médio, estendendo-se seu território desde as fronteiras da União Soviética até à beira Norte da África e do Sul Saara.

ESCONDEM JÔGO

Segundo os noticiários distribuídos pelas agências internacionais, Nasser parece ter assegurado um papel predominante, porém não anunciam nem mencionam como estará organizado o setor executivo, nem as faculdades que teria êsse chefe de Estado.

Os jornais de Bagdá e de Damasco acolheram com satisfação o acôrdo sôbre a formação de uma federação com 38 milhões de árabes que fortalecerão bastante a República Árabe Unida. (UPI-DC)

Conclusões da 1.ª página

Contribuinte...

ção do patrimônio com o uso de recursos decorrentes de operação com ações ou outros títulos ao portador, além da prova a que alude o parágrafo anterior, será obrigatória a da efetiva utilização dos referidos recursos na manutenção patrimonial apontada.

§ 6.º — A autoridade fiscal poderá exigir do contribuinte, nos têrmos do artigo 74 dêste regulamento, os esclarecimentos que julgar necessários acêrca da origem dos recursos e do destino dos dispêndios ou aplicações, sempre que as alterações declaradas importarem em aumento ou diminuição do patrimônio (Lei n.º 4.069, art. 51, § 1.º).

§ 7.º — Não se compreende na letra "g" do artigo 10, o acréscimo patrimonial oriundo de lucros ou valores não tributáveis.

§ 8.º — Nos inventários feitos em virtude de dissolução de sociedade conjugal ou "causa-mortis", os valores dos bens arrolados serão obrigatòriamente conferidos com os constantes da declaração de bens.

§ 9.º — Nos casos de apresentação de declaração com base nos rendimentos percebidos no próprio exercício financeiro, deverão ser declarados os bens imóveis que constituírem o patrimônio da pessoa física e dos seus dependentes no último dia do período a que corresponderem os rendimentos declarados correspondentes.

Art. 216 — Na primeira declaração de rendimentos a apresentar, com base no ano de 1962, os bens serão relacionados com indicação facultativa do valor, e pecificando-se, entretanto, cada um dêles, de modo que possam ser identificadas nas anos posteriores, as mutações patrimoniais.

Parágrafo único. — Na indicação dos bens imóveis, deve ser mencionado o título de aquisição ou posse; na indicação de ações, apólices da dívida pública ou obrigações, devem figurar a quantidade, o valor nominal e os números dos títulos ou cautelas representativas; na indicação de depósitos bancários, no Brasil ou no estrangeiro, devem constar os saldos em 31 de dezembro de 1962.

U Thant...

que Cristo pronunciou na última Ceia: "Amai-vos uns aos outros".

TRÊS PENSAMENTOS

Sua Santidade o Papa João XXIII após realizar a missa, de quinta-feira Santa, na Capela Sistina, sentou-se em seu trono frente aos diplomáticos acreditados junto à Santa Sé e começou a ler seu discurso em francês.

Disse que Cristo, na última Ceia oferecera a seus discípulos "três pensamentos essenciais, três fachos de luz que iluminariam seu caminho depois de Sua partida, caridade unidade e espírito de sacrifício".

MENSAGEM DE AMOR

"Dali derivou um nôvo método para a propagação da verdade — prosseguiu; um método intensamente peculiar à Igreja e que não tem paralelo com qualquer sociedade terrestre, pois será por meios puramente espirituais que os apóstolos enfrentariam todos os perigos e propagariam por todo o mundo, ainda ao preço do próprio sangue, a mensagem da verdade, e de amar de que eram depositários"

Finalizando afirmou o Sumo Pontífice que "essa é a mensagem que a Igreja seguiu propagando ao longo dos séculos e mesmo hoje, com o mesmo método. Hoje, como ontem, a Igreja incansàvelmente, convoca os homens a unidade e a caridade. E' também o que desejam dizer de nôvo — numa língua que, assim o esperamos, será compreendida por todos os homens de boa vontade, em nossa Encíclica "Pacem in Terris"..."

REPERCUSSÃO NA EUROPA

Os periódicos da Europa Ocidental elogiaram, ontem, a Encíclica do Papa João XXIII como "uma exortação comovedora aos homens de tôdas as religiões, sendo um claro indício da preocupação do Sumo Pontífice para modernizar a Igreja Católica".

O diário inglês "The of Times" diz que "Pacem in Terris" "está claramente dirigida não sòmente aos católicos de todos os países, como a tôda a humanidade" e acrescenta: "Em seu último artigo, o Papa João XXIII fêz muito para adaptar o pensamento católico ao mundo moderno". (UPI-DC)

Tchecos...

tou da compra de carne e da venda de centrais hidrelétricas e trólebus.

PLANO TRIENAL

Com referência ao desenvolvimento brasileiro e à possibilidades da Tchecoslováquia em contribuir para o mesmo, o sr. Josef Urban fêz alusão ao Plano Trienal, dizendo: "Plano Trienal do govêrno brasileiro vem possibilitar melhor transação do Brasil com outros países principalmente, com a Tchecoslováquia".

Baseado no Plano Trienal — segundo o sr. Urban — é que o govêrno da Tchecoslováquia vem procurando intensificar o comércio entre os dois países, através dos recentes acôrdos assinados e que entraram em vigor em janeiro dêste ano.

Ideologia...

o sr. Cibilis Viana, constituiu-se num primeiro passo nesse processo de afastamento concreto do presidente com as esquerdas e dos núcleos de tendências radicais que giravam em tôrno do Palácio do Planalto. A reação por causa dessas demissões não foi, como se pensava, muito severa e contrária ao sr. João Goulart. O prêço pago, representado por perdas no plano parlamentar, poderá ser compensado com a adesão quase certa do PSD no govêrno e, conseqüentemente, com a conquista de uma maioria estável para o govêrno.

MOVIMENTO

Por outro lado, o deputado Amaral Neto, da UDN carioca admitia que, no seu partido, os agrupamentos nacionalistas seriam integrados numa ala chamada bossa nova, que a expressão mínima. Dêsse prognóstico, todavia, não participam os que integram a "bossa nova", uma vez que — argumentam — há compromissos definitivos, representados por uma coincidência ideológica firmado em documentos, que representariam um fator de contenção de qualquer debandada para as posições clássicas dentro do partido.

De qualquer maneira — prevêem os nacionalistas mais equilibrados — haverá uma definição de caráter ideológico dentro do Congresso, após a Semana Santa. Os que pretendem reformas radicais se colocarão numa posição da qual dizem não querer afastar-se, enquanto os que querem progressivas e prudentes estarão noutra, com igual disposição de intransigência.

Oceano...

quilômetros por hora. As ondas no Atlântico são de dois a três metros.

Foram encontradas manchas de petróleo e artefatos, possìvelmente do interior do submarino na região em que fizera uma descida de prova. Os artefatos foram descritos como do tipo empregado na construção interna de submarinos.

OUTROS AFUNDAMENTOS

Entre os principais desastres submarinos ocorridos até agora, destacam-se os seguintes:

1955: submarino britânico "Sindon". Explodiu em frente a Portland, Grã-Bretanha: 13 mortos;

1953: submarino turco "Dumlupinar". Colidiu com um navio sueco, nos Dardanelos: 81 mortos;

1952: submarino francês "La Sibyle". Perdido diante de Toulon: 48 mortos.

1951: submarino britânico "Affray". Perdido no Canal da Mancha: 75 mortos;

1950: submarino britânico "Truculent". Perdido no Tâmisa: 63 mortos;

1943: submarino norte-americano "Argonaut". Afundado pelos japonêses, durante a Segunda Guerra Mundial: 102 mortos;

1939: submarino britânico "Phenix". Perdido na Indochina; 63 mortos; submarino britânico "Thetis", no Mar da Irlanda, 99 mortos; submarino japonês I-63: 81 mortos. (UPI-DC)

120 toneladas de açúcar para o Estado do Rio: BS

NITERÓI — O Instituto do Açúcar e do Álcool e a COFAP liberaram para o comércio fluminense 120 toneladas de açúcar que serão distribuídas, ainda esta semana, às fontes consumidoras.

Isto se deve aos entendimentos mantidos, ontem, no Palácio do Ingá, entre o governador Badger Silveira e o presidente do IAA, sr. Gomes Maranhão, quando o chefe do govêrno fêz ampla exposição da crise, tendo para tanto esclarecido que a Usina Piedade, no Estado da Guanabara, estava disposta a abastecer o mercado consumidor, desde que obtivesse autorização dos órgãos competentes.

IGREJA POSITIVISTA DO BRASIL

Será realizada domingo, dia 14 do corrente, às 10 horas da manhã, no Templo da Humanidade, na Rua Benjamin Constant, 74 (Glória), uma conferência pública sôbre: "Calendário abstrato — Festas hebdomadárias".

Sumário: As festas semanais dos seis primeiros meses de destinam a consagrar os diversos graus dos laços sociais — As conferências hebdomadárias dos três meses seguintes comemoram o passado: fetichico, politeico e monoteico — O décimo mês festeja a Mulher, como Mãe, Espôsa e Filha e Irmã — Nas semanas do undécimo mês o Sacerdócio é comemorado sob as formas sucessivas preparatório, secundário e principal — O penúltimo mês celebra o Patriciado, a saber: banqueiro, comerciante, fabricante e agricultor — O último mês lembra o Proletariado: ativo, afetivo, contemplativo e passivo — Os dias adicionais do ano honram respectivamente, o conjunto dos mortos e as Mulheres Santas.

Será orador o sr. Alfredo de Morais Filho.

Baleado o chanceler argelino

ARGEL — Quando deixava, ontem, o edifício da Assembléia Nacional argelina, o ministro das Relações Exteriores, Mohamed Khemisti, foi vítima de um atentado, do qual saiu gravemente ferido na cabeça por tiro de revólver.

Testemunhas oculares afirmam que o agressor apresentava indícios de insanidade mental, fugindo logo após o disparo, realizado à queima-roupa. O estadista, que caiu ao solo em sangue, foi imediatamente levado para um hospital, ignorando-se, até o momento, a gravidade de seus ferimentos. (UPI-DC)

Ministro fala da situação africana

LONDRES — O ministro responsável pelos negócios da África Central, Richard Butler, respondendo a algumas interrogações, hoje na Câmara dos Comuns, declarou que o govêrno inglês aceita, em princípio, que todos os territórios adquiram sua independência por meio de processos normais, após adequadas negociações, e não antes. — (ANSA-DC)

PORTELA EM BANGU: PENITENCIÁRIA

A Escola de Samba da Portela, com todos seus figurantes, dia 14 próximo, domingo de Páscoa, visitará a Penitenciária de Bangu, levando para os presidiários um pouco de alegria em forma de samba com o colorido alegre de suas fantasias, seus ritmos, passistas e as grandes melodias da Campeoníssima. Está marcada a saída para as 14 horas, em sua sede.

Localizada chata perdida

PUNTA DEL ESTE (Uruguai) — As autoridades anunciaram hoje que foi localizada a chata RG-2 que com um carregamento de derivados de petróleo.

A nave foi encontrada a dez milhas do norte do Chuí em águas brasileiras. Desaparece durante um forte temporal que dias ameaçou a navegação na rota Buenos Aires-Montevidéu e portos brasileiros. (UPI-DC)

CHILE NEGA VIOLÊNCIAS NA BOLÍVIA

MONTEVIDÉU — A Embaixada do Chile no Uruguai deu a conhecer a seguinte declaração:

"Devido às informações chegadas do exterior, segundo as quais carabineiros das Fôrças Armadas do nosso país se encontram mobilizados na fronteira chileno-boliviana e realizam violências contra residentes bolivianos nessa região, chegando inclusive a cruzar os limites, alterando as linhas demarcatórias, a Embaixada do Chile na República Oriental do Uruguai manifesta o seguinte:

1) — Nem carabineiros do Chile, nem o Exército Chileno se encontram mobilizados em parte alguma do território nacional.

2) — Em conseqüência, não efetuou incursões em território boliviano nem cometeu atentados contra os direitos de bolivianos residentes nessa região.

3) — O Chile, que, como a República irmã do Uruguai, tem uma honrosa tradição de constitucionalidade e legalidade que respeitar, não teria razões para cometer violências contra seus irmãos humanos: seja da vizinhança ou deste de fora, que conforme a nossa Constituição, gozam dos mesmos direitos civis". — (UPI-DC)

MAGISTRADO CONDENOU DOIS FUNCIONÁRIOS

ARACAJU — O juiz da Comarca de Riachuelo, condenou a seis anos de reclusão um oficial do Registro Civil e um funcionário que ocupa cargo elevado na Alfândega. Os dois foram considerados culpados de falsificação de documentos durante a última eleição. Os implicados, ainda hoje, terão seus nomes revelados — por causa das autoridades administrativas. (Transpress-DC)

BONDE ABALROOU O CAMINHÃO

Violenta colisão ocorreu na manhã de ontem entre um bonde da linha 14 "Muratori-Paula Matos" dirigido pelo motorneiro Clóvis José Pereira (casado, de 45 anos, residente na Rua José Ricardo, 67, em Santo Cristo), e um caminhão do Departamento de Limpeza Urbana, número de ordem 17-15, dirigido pelo motorista Francisco Pereira da Silva (solteiro, de 28 anos, Rua Espinhosa, 300), na Rua Francisco Muratori esquina de Joaquim Murtinho, em Santa Teresa.

Em conseqüência do choque o motorneiro do elétrico recebeu um violento golpe no peito e foi levado ao Hospital Sousa Aguiar, onde foi medicado retirando-se em seguida. O fato foi registrado pelo comissário José Pombo, de serviço no 7.º Distrito Policial.

CONCLUSÕES DA 5.ª PÁGINA

Cerimônia...

principais solenidades religiosas serão realizadas à noite, iniciando-se às 22,30 horas, e culminando à meia-noite, quando todos os sinos tocarão, comemorando a ressurreição de Cristo. São as seguintes as cerimônias de sábado: bênção do fogo; canto do precônio pascal; canto das profecias; canto das ladainhas; bênção da pia batismal; renovação das promessas do batismo; final das ladainhas; missa pontifical da vigília pascal; e a bênção papal.

tir da cinelia, no Rio de Janeiro.

O referido monumento deverá ser levantado, de preferência, no Largo da Carioca, bem em frente ao Instituto de Eletroterapia, onde Álvaro Alvim sofreu seu martiriológio.

Congresso...

seus pacientes, até que, em 1924, só lhe restavam três dedos sendo obrigado a amputar a mão e o antebraço direito.

MORTE

Começando pelos membros superiores, o câncer atingiu o fígado, morrendo finalmente, lúcido e tranquilo, às 16 horas e 30 minutos do dia 21 de maio de 1928, tendo sua família a seu redor, sentado na poltrona que lhe havia sido oferecida por Alcindo Guanabara.

Ainda vivo, por determinação do Congresso, recebeu do presidente Artur Bernardes a Medalha Humanitária, cuja entrega foi feita pelo cientista Miguel Osório de Almeida, então presidente da Sociedade de Medicina e Cirurgia, em sessão solene, na Associação dos Empregados do Comércio.

MONUMENTO

O Congresso Nacional atual autorizou a abertura de um crédito de 15 milhões para erigir um monumento ao már-

Columbia Auto-Ônibus S. A.

ASSEMBLEIA GERAL ORDINÁRIA

São convocados os senhores acionistas da Columbia Auto-Ônibus S. A. a reunirem-se no dia 30 de abril dêste ano, às 16 horas na sede social, à Avenida Presidente Vargas 2.748, sendo assunto de deliberação a aprovação do Balanço e contas de 1962 eleição da Diretoria e do Conselho Fiscal e a remuneração dêste e daquela. Outros assuntos serão também deliberados.

Rio de Janeiro, 8 de abril de 1963.

Columbia Auto-Ônibus S. A.
Agostinho Gomes - D. Presidente

São Lourenço
HOTEL AVENIDA
TEL. 46-7354 — RIO

Doenças e operações dos olhos
DR ADERBAL ALVES
AV. FRANKLIN ROOSEVELT 84 — Gr 204
Segundas quartas e sextas das 13 às 19 horas
Tel.: 52-0200 — Res.: 57-0559

Agência CATETE
RUA ALMIRANTE TAMANDARÉ, 77
FONES: 45-8356 e 45-1310
Expediente: 9,00 às 18,00 hs.

O pioneiro das agências metropolitanas
BANCO BOAVISTA S. A.
Uma completa organização bancária

DEPÓSITOS POPULARES E LIMITADOS ATÉ
CR$ 500.000,00
Só opera no Rio de Janeiro

RIO LIGHT S. A.
SERVIÇOS DE ELETRICIDADE E CARRIS

Apêlo Aos Consumidores

A ocorrência de vazões anormalmente baixas do Rio Paraíba do Sul tornou crítico o abastecimento de energia elétrica na região servida pela Rio Light.

A fim de evitar um agravamento da crise, que conduziria a medidas severas de racionamento, a Rio Light apela para todos os seus consumidores no sentido de que economizem o máximo de energia elétrica, especialmente no período de 18 a 22 horas, quando a demanda é maior.

Noite e Dia: Poupe Energia!

A nossa opinião

Paz na terra

DESDE que assumiu a suprema posição na comunidade católica, o Papa João XVIII vem demonstrando a mais viva preocupação pelos problemas que atribulam êste mundo, na justa compreensão de que as posições espirituais, embora sobrepostas às condições da vida terrena, ligam-se a estas através da própria existência dos homens. Não sòmente nas comunicações doutrinárias, as encíclicas que fixam a posição da Igreja Católica Romana, mas em declarações pessoais, que não excluem a sua prerrogativa de chefe maior, Sua Santidade tem atuado de maneira clara e objetiva no sentido de uma participação verdadeira nos episódios e questões de interêsse da humanidade. Veja-se, como exemplo recente, a benéfica interferência na crise do Caribe que ameaçava com o fantasma da guerra nuclear a própria espécie humana.

Essa objetividade, em relação não apenas à vida sôbre a Terra, mas às condições desta vida, já se ressaltara na encíclica "Mater et Magistra" de tão profundas repercussões em todo o mundo. Está agora reafirmada na "Pacem in Terris" que se acresce da significativa circunstância de dirigir-se indistintamente a todos, católicos ou não, religiosos ou ateus. Êste caráter ecumênico da nova mensagem é o aspecto nôvo, e da maior importância, que a integra de maneira plena no ambiente internacional dos dias presentes. É assim um documento de destino universal que terá de ser recebido por todos, independentemente de suas confissões religiosas ou de suas diretrizes filosóficas, por conclamar ao esfôrço conjunto pelo entendimento e a concórdia.

Está exatamente na configuração da natureza especificada das relações que decorrem da convivência humana, o amplo sentido que Sua Santidade atribui à Paz. Relações dos homens entre si, dos dirigentes e dirigidos, das comunidades políticas, entre as nações que comandam os destinos do mundo como também destas com os países mais desprotegidos. É um detalhado chamamento à razão para o estabelecimento de uma paz global, que só será conseguida quando forem afastadas às causas de desarmonia ainda imperantes nos diversos graus de relações entre os homens, individual e coletivamente.

A conclamação ao desarmamento das grandes potências não figura ali senão como uma das partes, a mais atual e urgente, mas uma parte. Ao seu lado estão a condenação ao racismo, à intolerância religiosa, às injustiças sociais, ao extemporâneo colonialismo como ao neo-colonialismo político e econômico. Enfim, a tôdas as manifestações contrárias ao natural exercício das liberdades, que levam inevitàvelmente ao conflito, atentando assim contra a paz.

A riqueza do conteúdo da mais recente encíclica papal decorre exatamente da profundidade com que são abordados os mais diversos aspectos da convivência dos sêres humanos, englobados dentro da aspiração maior que é condição indispensável à satisfação de tôdas as outras: o definitivo estabelecimento da paz global entre todos os homens da Terra.

Ordem e tranqüilidade

VOLTOU à calma a política nacional. A crise militar que se esboçara refletindo o ambiente de intrigas na Guanabara foi prontamente contornada pelo presidente da República. E assim o país continuou a trabalhar e produzir dentro da ordem e sob a égide da lei.

Êsse fato constitui para a quase unanimidade dos brasileiros motivo de justificado júbilo. A nação realmente quer paz para criar e distribuir riquezas elevando a renda e o bem-estar da coletividade. Apenas um pequeno grupo de agitadores da esquerda e da direita não admite harmonia e entendimento, mantendo-se fiel ao princípio do "quanto pior, melhor". Êsses agitadores não gostaram do apaziguamento. Êles mesmos fazem campanha contra tôda e qualquer espécie de conciliação, conforme se poderá ler em faixas pregadas nos vários pontos da cidade.

Portanto saudemos a tranqüilidade em que vive o Brasil graças ao patriotismo da sua liderança e à vocação pacifista do seu povo que repele os extremismos para optar pelo legalidade democrática.

O que se diz

...QUE os cientistas ocidentais conseguiram concentrar em aparelho do diâmetro do lápis o brilho de um milhão de lâmpadas de cem velas, com o que iluminam qualquer ponto da Lua...

•

...QUE com êsse "canhão de luz" fundem o diamante ou qualquer metal, inclusive os mísseis no espaço...

•

...QUE a espionagem internacional se empenha em descobrir o segrêdo do "laser" (o nome do invento) que equivale em tudo ao "raio da morte"...

•

...QUE as importações de café pelos Estados Unidos interessam a 50 Estados e a 1.146 cidades, produzindo três bilhões e quatrocentos milhões de dólares em renda e 620 mil empregos...

•

...QUE o Brasil é o maior fornecedor de café aos norte-americanos, mas há mais 36 países vendendo a rubiácea aos ianques...

•

...QUE o famoso restaurante de Nova Iorque "Clube 21" adotou o charuto tipo "Bahia" em substituição ao "Habana"...

•

...QUE o Canela, após ganhar o Campeonato Sul-Americano de Basquete, promete o panamericano no próximo dia 20 e o mundial no mês de maio...

•

...QUE para realizar tais proezas o técnico brasileiro afirma que possui a "chave" para vencer norte-americanos e russos, impondo assim no esporte a "terceira posição"...

Industriais saúdam a ABI

A Federação das Indústrias do Estado da Guanabara enviou ontem, associada ao Centro Industrial do Rio de Janeiro, uma mensagem de saudação à Associação Brasileira de Imprensa, pela passagem de seu 55.º aniversário de fundação.

Os srs. José Inácio Caldeira Versiani e Cecil Davis, presidentes dessas entidades, acentuaram, na mensagem remetida, que a imprensa "exemplo característico das liberdades democráticas, representa, no Brasil, os melhores anseios e aspirações de nosso sistema de vida e um extraordinário veículo de difusão de nossa grandeza e de nosso desenvolvimento".

CRÉDITO REAL TAMBÉM NO PÔSTO V

Também no Pôsto V, já estará funcionando amanhã a mais nova e moderna Agência do Banco de Crédito Real. Será inaugurada com a presença do seu presidente sr. Osvaldo Pieruccetti e do seu diretor, sr. Joel de Paiva Côrtes. E' a segunda Agência do estabelecimento em Copacabana e a 20.º no Estado da Guanabara.

África do Sul nega liberdade aos novos Estados que criou

CLIFFORD SELBY

CIDADE DO CABO — (FNS) — Mais um país está por surgir no continente da África. Trata-se do Estado de Transkei, que contràriamente as demais jovens nações africanas, não terá, entretanto, autonomia política. O nôvo território provàvelmente nunca conquistará sua plena liberdade enquanto perdurar na África do Sul a política discriminatória imposta pela supremacia dos brancos sôbre os negros.

A verdade é que, segundo os observadores imparciais do acontecimento, a criação de Transkei, o primeiro dos oito "Bantustans" projetados na África do Sul, nada mais é que uma falsa manobra política das autoridades em Cidade do Cabo. O dr. Handrik Verwoerd, chefe do govêrno sul-africano, estaria tentando convencer as novas nações do resto do continente que emancipou os africanos de seu território, concedendo-lhes o equivalente a uma nação autônoma.

O surgimento dos "Bantustans", que derivam, da denominação Bantu, significando negros puros, s ótem, realmente uma finalidade: amenizar a animosidade do resto de África pelo sistema racial que o govêrno do dr. Verwoerd insiste em manter para com a população nativa da sua região.

RACISMO INTRANSIGENTE

Desde 1948, quando o Partido Nacionalista do govêrno recobrou o poder na África do Sul, a política do racismo intransigente tem sido intensificada, não raramente através de novas leis separatistas para os negros. A situação chega hoje ao ponto de não se permitir aos Bantus o direito de analisar e muito menos contestarem essas leis de discriminação. A desobediência a qualquer uma das regras, por mais trivial que seja, leva um negro a castigos que variam desde detenção até o espancamento, como ocorria no mundo na era da escravidão.

Na África do Sul, a população branca, que forma uma minoria de 3.000.000 indivíduos dentro de uma população de 10.000.000 habitantes, goza de irrestritos privilégios. A côr de sua pele é o motivo suficiente para justificar a diferença de classes e direitos. Atualmente, a população Bantu, juntamente com mais de 1.000.000 de mulatos, estão na posição de nem poderem formar um grupo de defesa política, pois seus direitos cívicos também foram retirados.

DESENVOLVIMENTO PRÓPRIO

A criação dos territórios Bantustans é vista como nada mais que uma projeção do separatismo racial da terra ocupada por inúmeras tribus negras e apenas alguns habitantes brancos. A fim de manter o contrôle sôbre tôda a região e, simultâneamente, neutralizar os prejuízos que os Estados autônomos do Continente pretendem impor ao govêrno sul-africano, a minoria poderosa de brancos procura justificar a formação dos Estados Bantustans, declarando que pretende permitir à população nativa que "se desenvolva dentro de suas próprias características".

O nôvo Estado de Transkei conta com 16.500 milhas quadradas, entre as localidades de Durban e East London, na base da cordilheira "Dragon Mountains". Sua população é de 250.000 Bantus, que ganham a vida como operários nas minas de ouro de Johannesburg e Wiwatersrand as quais formam o grande complexo industrial da região. Os habitantes são, essencialmente, das tribus Tembus, Pondos e Xosas, êsses últimos os mais politicamente conscientes da África do Sul.

Segundo a Constituição, cuidadosamente preparada no Parlamento da Cidade do Cabo para o Transkei, tôda a autonomia do território se traduz na concessão de uma bandeira própria, um hino nacional, e autoridade para a administração local orientar a construção de escolas, estradas e hospitais.

VALORES RETIDOS

Por outro lado, o Transkei, assim com os demais futuros Estados "independentes", que serão Natal, Zululand; Trangvael e as quatro províncias do norte do Cabo, não poderão ter qualquer fôrça militar, estarão proibidas de intervir em qualquer ação política internacional e tampouco terão representações juntos às Nações Unidas. Entretanto, os depósitos minerais que são a fôrça econômica dos novos territórios, continuarão sob o exclusivo contrôle do govêrno sul-africano. Além disso, a constituição específica no caso do Transkei, que se novos depósitos minerais forem descobertos, deverão, de imediato, serem entregues à administração e orientação das autoridades da Cidade do Cabo. Por último, ficou também estabelecido que nenhum negro, homem ou mulher, poderá votar ou ter direitos políticos nas áreas metropolitanas habitadas pela população branca.

No decorrer de todo o processo de criação dos novos Estados, Verwoerd tomou precauções para evitar que a limitada autonomia dos Bantus possa se transformar em um perigoso jôgo de fôrças nacionalistas entre a população negra que hoje conta com o incentivo das demais nações jovens da África. Apesar dessas medidas preventivas que chegam ao ponto da adoção de sistemas de policiamento político e social, vários membros do govêrno e do Parlamento estão criticando intensamente Verwoerd. A Oposição, constituída pelo Pardido Unido, está, inclusive, apontando as autoridades do Executivo como culpadas de alimentarem entre os Bantus a crença de que os brancos temem os prêtos e, por isso, tentam contemporizar. A Oposição aponta perspectiva de graves resultados com a criação dos novos Estados, chegando a declarar que o Transkei poderá firmar acôrdos políticos com a União Soviética, o que permitirá aos russos tomarem uma posição firme na África.

A Oposição agora defende também as reivindicações de 18.000 brancos que residem na área de Transkei os quais, apesar de formarem uma minoria entre a população Bantu, não desejam de modo algum, se submeterem à autoridade local, por menor que ela seja.

Porém, o resultado mais grave dessa posição racista do govêrno é a própria rebeldia da população negra contra a criação dêsses novos Estados que não lhes concede vantagens mas, por outro lado, beneficia as autoridades da Cidade do Cabo. Os líderes Bantus acham que a iniciativa lhes priva de bons elementos de barganha para futuros entendimentos sôbre uma independência autêntica de seus territórios. A convicção dêsse ponto de vista foi, há pouco, ilustrada quando Kaiser Mantanzima, o primeiro-ministro designado por Verwoerd para Transkei, conseguiu escapar de ser assassinado, graças apenas à sua forte guarda pessoal de policiais do govêrno sul-africano.

JG dá bilhões para melhorar nossos portos

Atendendo à sugestão do ministro Hélio de Almeida, o presidente João Goulart assinou decreto atualizando o plano portuário nacional e estabelecendo, através do mesmo, um investimento, nos próximos três anos, de um total de Cr$ 70 bilhões e 900 milhões, para a expansão e melhoramento de dezenas de portos nacionais.

O plano prevê ainda a construção de novos portos, considerados de importância fundamental para o desenvolvimento das regiões a que se destinam, como os de Macapá, Areia Branca, Macau e Itaqui. Vários bancos estrangeiros vão financiar as obras, paralelamente ao Banco Nacional do Desenvolvimento Econômico, e tôdas as atividades pertinentes ao diploma legal serão executadas pelo Departamento Nacional de Portos e Vias Navegáveis.

IAPM tem nôvo diretor de Administração

Tomou posse no cargo de diretor do Departamento de Administração Geral do Instituto de Aposentadoria e Pensões dos Marítimos o sr. Nesi Filgueiras, que é também procurador-geral daquela instituição previdenciária.

Como uma de suas primeiras tarefas, o sr. Nesi Gouveia estudará sugestões sôbre o plano de mudança dos órgãos dirigentes do IAPM, que o presidente da instituição, prof. Antônio Tomás pretende efetuar dentro em breves meses, para atender às determinações do presidente da República.

Superatic Comércio e Importação S. A.

ASSEMBLEIA GERAL ORDINARIA

São convidados os srs. Acionistas a se reunirem em Assembléia Geral Ordinária, no próximo dia 30 de abril de 1963, às 10 horas, na sede social, na Rua Visconde de Inhaúma, 134, sala 533, a fim de deliberar sôbre o seguinte:

1.º) Relatório da Diretoria, Balanço contas de Lucros e Perdas, Parecer do Conselho Fiscal e aplicação do lucro relativo ao exercício de 1962;

2.º) Eleição do Conselho Fiscal e seus suplentes para o exercício em curso, estipulando a sua remuneração;

3.º) Assuntos de interêsse da sociedade.

Acham-se à disposição dos senhores acionistas os documentos a que se refere o art. 99 do Decreto-lei n.º 2.627, de 26 de setembro de 1940.

Rio de Janeiro 9 de abril de 1963.

KARL HEINZ ANGERMANN
Dir. Presidente

PRODUTOS DE VALOR DA FLORA MEDICINAL

DIRAJAIA

Espectorante indicado nas bronquites e nas tosses, por mais rebeldes que sejam

LUNGACIBA

Poderoso tônico amargo, ativa o órgão digestivo, combate as atonias e o catarro intestinal estimulando o apetite.

Vendem-se em tôdas as farmácias e drogarias. Peça grátis nosso útil Catálogo Científico.

J. MONTEIRO DA SILVA LTDA.

193 — SETE SETEMBRO — 193
Tel. 23-2726 — Rio

NERVOSO?

O calor do Rio o deixa irritado? Não hesite! Vá passar algum tempo na

Clínica de Repouso Sta. Helena

onde V. Sa. terá um ambiente familiar e tranqüilo excelente passadio e acomodações confortáveis a baixo custo. Anote o endereço: RUA DOS EXPEDICIONARIOS n.º 144, BINGEN — PETRÓPOLIS

Informações com Da. Zélia ou com o médico residente. Dr. Abílio pelo telefone: Petrópolis 4361

Direção técnica: Profs. Maurício de Medeiros, Eurico Sampaio e Paulo Hervê

RAIO-X

Dr. Victor Côrtes

Exames radiológicos em residências

TOMOGRAFIAS

Diàriamente das 8 às 11 e das 14 às 17 horas

RUA ARAÚJO PÔRTO ALEGRE, 70
9.º andar — Tel.: 22-5330

Na Seara Alheia

De onde vem o dinheiro?

O EX-PRIMEIRO-MINISTRO francês Georges Bidault deve ter ficado perplexo logo ao primeiro golpe de vista lançado sôbre o nosso conturbado panorama político: líder, em seu país, da extrema-direita que considera De Gaulle presidente de um govêrno comunizante, chefe civil do movimento terrorista OES, seria considerado na Guanabara um centrista de colaboração rósea. Não há motivo para riso, amigos. A extrema direita de Bidault, ao menos, luta para tornar a França uma superpotência. A nossa extrema direita agita, conspira, pratica atos de terrorismo para impedir qualquer reforma estrutural no país; defende com unhas e dentes privilégios odiosos; gasta bilhões para reduzir o Brasil à situação de simples exportador de matérias-primas. Tudo isso conduz à radicalização do processo político, à rutura entre os dois Brasis que, apesar de tudo, ainda mantêm a convivência pacífica.

Não vemos a recriação, nesta martirizada Cidade-Estado, dos primeiros tempos do nazi-fascismo?

As grandes fotos oficiais, que enchem as páginas de certos jornais, são do governador montado num burro; dentro de um ou dois dias teremos nova safra, desta vez de sua excelência caçando em Mato Grosso.

Pois bem, essa extrema direita indígena se proclama, através de uma propaganda bilionária, paladina da democracia, e atuando no centro!

Ainda ontem escrevia o Joel Silveira em sua coluna no *Diário de Notícias*:

«Munificentemente agressiva, disse eu, ontem, da ofensiva direitista em curso. É isto mesmo. Na atualidade, sempre que se desencadeia uma «crise» político-militar no país, os jornais amanhecem no dia seguinte prenhes de matéria paga distribuída fartamente pelo famigerado IBAD. A essa propaganda — propaganda da contra-revolução neo-fascista — reservam-se as melhores páginas dos diários, o melhor destaque, a melhor composição e paginação. Tudo pago a pêso de ouro. Quem tem uma noção, por mais ligeira, do preço do centímetro-por-coluna da publicidade na imprensa, pode logo fazer um cálculo de quanto o privilégio renitente e a reação teimosa estão pagando na tentativa, insana e inócua, de tentar adiar por mais algum tempo o pleno gôzo de suas imunidades e regalias endinheiradas.

Eu próprio, na manhã de ontem, entreguei-me ao fascinante exercício de avaliar, por alto, o custo total da copiosa e plangente literatura que os financiadores do IBAD fizeram publicar nos matutinos e vespertinos do domingo e da segunda-feira. O derrame não ficou em menos de 100 milhões de cruzeiros entre o Rio e São Paulo. Vejam bem: cem milhões de cruzeiros.»

Tem motivos de sobra o velho Bidault para ficar perplexo.

Terceira porta

DIZ o **Jornal do Brasil** com sabedoria:

"Quanto mais depressa o Govêrno tomar providências para entender-se com a Europa Ocidental, melhor. O Brasil, hoje em dia, tem o maior interêsse em negociar, obter linhas de crédito e garantias de investimento com três áreas: an orte-americana, a da Europa Ocidental e a da Europa Oriental. No primeiro caso, com os Estados Unidos, a Missão San Tiago Dantas conseguiu reiniciar um diálogo construtivo, afastando determinados obstáculos e abrindo caminho para soluções mùtuamente proveitosas. Com as nações de economia socialista, há uma série de convênios renovados — com a Tchecoslováquia, com a Bulgária, com a Polônia — e um nôvo acôrdo comercial, em vias de conclusão, com a União Soviética."

Aí está, inegàvelmente, uma exposição cristalinamente objetiva, mas que é isso de terceira porta? Pontifica o velho matutino:

"Resta, apenas, a Europa Ocidental que inclui as nações do Mercado Comum Europeu e outras — entre as quais a Grã-Bretanha — que dêle não fazem parte. Dizer que as nações européias não se interessam pelo desenvolvimento do Brasil (o curioso é que há pessoas que dizem isso, com naturalidade, nos dias que correm) é um êrro."

Ou melhor, é um ranço de de país de economia réflexa.

Primeiro a Inglaterra, emprestando comerciando, investindo, influindo, durante todo um século. Depois vem a fase americana. E o Brasil cego para as suas próprias realidades.

Mas hoje, atingimos nossa maturidade como nação e adquirimos consciência dêsse fato, de significado profundamente revolucionário. E nenhuma porta, no mundo, pode ser tabu para nós.

JOÃO RESPIGA

Grã-Bretanha quer unificar as fôrças militares do Ocidente

THEO GREGORY

LONDRES — FNS — O govêrno da Grã-Bretanha definiu sua política de defesa nacional, através do relatório que o primeiro-ministro Harold Macmillan acaba de apresentar à Câmara dos Comuns, em Londres. As metas dessa política são: 1) capacitar o país à imediata retaliação a qualquer ataque; 2) colaborar com as nações ocidentais na formação de um completo sistema de defesa nuclear e de armamento convencional; 3) estender seus pactos de defesa a todos os países dentro da Comunidade Britânica.

O nôvo programa de defesa da Inglaterra custará ao país US$ 324.800.000. A soma representa um acréscimo de US$ 146.400, sôbre os gastos realizados nesse setor em 1962.

Êsse gasto, que significa sete por cento da renda bruta nacional britânica, deverá, entretanto, crescer consideràvelmente nos próximos meses, quando o país começar a pagar aos Estados Unidos pelos submarinos atômicos e os foguetes «Polaris» que está adquirindo para completar sua defesa nacional.

DEFESA E PONTO FRACO

Para muitos dos observadores, a política de defesa constitui o grande ponto fraco do Partido Conservador que agora retém o poder na Inglaterra. Constata-se que o Ministério da Defesa é o setor administrativo que tem sofrido o maior número de alterações entre os seus altos funcionários, desde que os conservadores passaram a governar, há 12 anos atrás. Desde então, já foram designados nove diferentes ministros. O presente titular, Peter Thorneycroft, por seu turno, está sofrendo forte crítica por parte da Oposição e dos seus próprios partidários na Câmara dos Comuns. A verdade é que a grande maioria dos legisladores se declara totalmente contrária às atitudes do govêrno quanto à política nuclear de defesa nacional. Essas circunstâncias estão dificultando muito a execução dos esquemas militares, prometendo, para breve, a substituição de Thorneycroft por um nôvo ministro da Defesa.

Desde 1960, quando a Grã-Bretanha abandonou o projeto "Blue Streak" que consistia na criação de uma fôrça de foguetes nucleares de construção nacional, a política de armamento atômico do govêrno se tornou o alvo favorito da Oposição. O principal pretexto à crítica do Partido Trabalhista é que a incapacidade do govêrno, de adotar a medida certa na produção dos mísseis, resultou em um prejuízo para a Nação de quase US$ 560.000.000. Agora, a situação se deteriorou mais ainda para os conservadores em consequência do fiasco dos entendimentos dos inglêses com os norte-americanos sôbre o foguete "Skybolt" e graças à incerteza geral dos técnicos militares e civis quanto ao verdadeiro valor das compras de mísseis "Polaris" que serão importados dentro da nova política de defesa.

AUTONOMIA OU DEPENDÊNCIA

Atualmente todo o debate político-militar sôbre o programa nacional de defesa se concentra em tôrno de uma só questão. Procurar autonomia para todo o sistema ou basear o esquema militar em uma fórmula de íntima colaboração com os Estados Unidos, que passariam a fornecer grande parte do material bélico, especialmente no tocante ao equipamento nuclear. Não resta a menor dúvida, entre as várias alas políticas, de que se os conservadores se mantiverem no poder, após as próximas eleições, a política de defesa será mantida sob o critério da autonomia, a qualquer custo. Por outro lado, os Trabalhistas não escondem que, se vencerem, alterarão de imediato êsse ponto-de-vista. Isso significaria o rerocesso na deliberação de comprar foguetes "Polaris" nos Estados Unidos.

Observadores da situação concordam que a polêmica em tôrno do critério da independência militar não está afetando a programação de melhoramento do equipamento convencional das Fôrças Armadas, que ainda absorvem 90 por cento dos recursos destinados à defesa. Em consequência disso, a Grã-Bretanha poderá modernizar suas fôrças dentro do programa do govêrno conservador, uma vez que tôda a oposição política se concentra apenas em tôrno do esquema nuclear do programa.

FUSÃO DE COMANDOS

O aspecto mais importante do nôvo programa de defesa britânico, o qual está recebendo o pleno apoio das diversas alas políticas, é a decisão do govêrno de unificar o comando geral das três Fôrças Armadas do país. O Almirantado, o Alto Comando do Exército e o Ministério do Ar desapareceriam para dar lugar ao Ministério da Defesa, que teria uma atuação dentro das linhas do Pentágono dos Estados Unidos.

Segundo os membros do Legislativo britânico, sejam das alas do govêrno ou Oposição, o próximo passo no programa de aperfeiçoamento da defesa militar do país será conseguir a coordenação política e técnica entre o esquema britânico e os demais existentes na Europa Ocidental. O plano é unir os membros da NATO sem, entretanto, eliminar a autonomia de cada um. As dificuldades são grandes porque cada país deseja adotar armas e métodos não raramente inconvenientes para outros membros da OATN. Essa política deverá, entretanto, ser adotada após as eleições britânicas, a despeito da vitória do Partido Trabalhista ou do Partido Conservador, uma vez que não só na Grã-Bretanha, como no resto da Europa Ocidental, essa unificação militar é considerada como a única fórmula capaz de resultar no poderio militar unido com fôrça suficiente para repelir uma agressão armada do bloco Oriental. — (FNS-DC)

DIARIO CARIOCA

Fundado em 17 de julho de 1928

Propriedade da S. A. DIARIO CARIOCA
Sede: Av. Rio Branco, 25 Sobreloja

Diretor-Presidente: DANTON JOBIM

Diretor-Tesoureiro: ULYSSES MARINHO

Diretor-Comercial: ZELIO VALVERDE

Presidência	43-6465
Gerência	43-3014
Secretaria	43-5339
Chefia de Redação	43-5574
Chefia de Informações	43-3930
Administração	23-4437 e 23-4643
Publicidade	23-3939
Revisão	43-3930
Esporte	23-4474
Polícia	23-3239 e 23-3082
Circulação	23-3662
Oficinas	43-5809

•

Brasília: Redação do DC-BRASILIA Av. W-3, Quadra 4 — Sobreloja — Tel.: 2-6884 — Plano-Pilôto

São Paulo: Barão de Paranapiacaba 61 — 4º andar grupo 24 — telefones, 42-5841 e 35-6286

Belo Horizonte: Avenida Afonso Pena, 774 4º andar sala 408 — telefone 4-8844

Niterói: Av. Amaral Peixoto 60, sala 511 — telefones 2-7899 e 2-2844

Porto Alegre: Rua Caldas Júnior 124 1º andar sala 1 — Tel.: 8771

•

ASSINATURAS

Semestral	Cr$ 2.200,00
Anual	Cr$ 4.000,00
(Outros países)	
Semestral	Cr$ 4.000,00
Preço do exemplar:	
Dias úteis	Cr$ 15,00
Domingos	Cr$ 20,00

Carta do Leitor

Usina termelétrica: fim do racionamento

— "A CRISE de energia da GB e do E. do Rio que todos já consideravam ultrapassada devido às grandes obras realizadas no sistema hidrelétrico Lajes-Ponte Coberta, volta agora a se fazer sentir com todos os seus reflexos danosos ao desenvolvimento e bem-estar de ponderável parcela da população brasileira", escreve o leitor Paulo Santamaria, da GB.

"Já era tempo do govêrno federal e estadual conjugarem esforços e instalarem, logo de uma vez, uma usina termelétrica destinada a libertar à GB de uma estiagem periódica do Rio Paraíba, que já não dá mais vazão ao gigantesco crescimento do eixo Rio-S. Paulo, acrescenta aquêle leitor.

USINAS TERMELÉTRICAS

Prosseguindo diz ainda o sr. Santamaria que é errado afirmar que o Paraíba do Sul está morrendo. Não é nada disso, explica aquêle leitor. Os rios são eternos e enquanto funcionar o "ciclo vital" do sol, os cursos d'água não minguam jamais. O que acontece é que o volume de água necessário à produção de energia hidrelétrica é insuficiente à crescente demanda da industrialização da área servida pela Rio-São Paulo Light.

— Aliás, em São Paulo — continua o sr. Santamaria, — a Light instalou a Usina termo elétrica de Piratininga. Por que não faz o mesmo agora no Rio de Janeiro?

A teimarem os responsáveis por êste estado de coisas, a crise vai se agravar. Seria então necessário desviar mais água do Paraíba para os reservatórios de Santana e Vigário, mas isso viria prejudicar a vida de inúmeras populações ribeirinhas que têm no Paraíba do Sul a única solução para suas atividades de caráter industrial, industrial, higiênico e sanitário.

PETRÓLEO, NÃO

— Parece-nos, prossegue o sr. Paulo Santamaria, que a solução ideal seria a instalação imediata de uma ou mais usinas termoelétrica, pois ninguém ignora que a construção de uma usina dêsse tipo é muito mais barata. Tal usina, termoelétrica, funcionaria na base do carvão nacional, aproveitando-se os imensos estoques paralisados no sul do Brasil de carvão vapor. O petróleo, no caso, não serve, acrescenta o sr. Santamaria, pois como ainda não temos auto-suficiência daquele combustível, teríamos de importá-lo, com desperdício de divisas. O carvão nacional, êsse não traria nenhuma despesa ao Tesouro, pois já está aqui à mão, finaliza o leitor.

'ÔNIBUS BANDEIRANTES'

EMPRÊSA TOLENTINO

HORARIOS:

BELO HORIZONTE PARA CURVELO:
07,00 — 10,00 — 12,00 — 15,00 — 16,00 — 18,00 — 20,00

BELO HORIONTE PARA CORINTO:
06,00 — 08,00 — 11,00 — 14,00 — 17,00

CURVELO PARA BELO HORIZONTE:
06,00 — 07,00 — 08,00 — 09,00 — 11,00 — 12,00 — 13,00 — 14,00 — 15,00
16,00 — 18,00 — 19,00

Inquérito da Sucata desapareceu da 25a. Vara

TCHECOS DINAMIZAM RELAÇÕES COM BRASIL

O sr. Josef Urban, do Ministério de Comércio Exterior da Tcheco-Eslováquia, que vem chefiando uma Missão Comercial, no Brasil, declarou ontem, em entrevista coletiva, que no Protocolo de Cooperação Econômica firmado entre o Brasil e a Tcheco-Eslováquia foi expresso o desejo de parte dos tcheco-eslovacos de conceder um financiamento a longo prazo (de dois a oito anos), num total de sessenta milhões de dólares, destinado para a entrega de máquinas e instalações completas para a indústria brasileira".

O sr. Urban classificou como um fato de primordial importância para as relações econômicas entre o Brasil e a Tcheco-Eslováquia a assinatura dos acordos à longo prazo, que entraram em vigor no início do ano. Quanto aos contatos que manteve com as autoridades oficiais brasileiras disse que foram muito proveitosos. O chefe da Missão Comercial tcheca visitou também São Paulo, Rio Grande do Sul e Estado do Rio.

INTERCAMBIO MÚTUO

"O fim de nossas negociações — afirmou o diplomata tcheco — foi o mútuo intercâmbio de opiniões, com o fim de dinamizar as relações econômicas entre ambos países. Assim, ficou constatado que existem possibilidades recíprocas para incrementar o intercâmbio comercial, levando em conta o constante desenvolvimento da indústria brasileira por um lado, e, por outro lado, as crescentes necessidades da indústria tchecoslovaca que garantem ao Brasil um mercado estável e sempre crescente para seus produtos".

Segundo o sr. Josef Urban "o intercâmbio mútuo anual entre o Brasil e a Tchecoslováquia é da ordem de 40 a 50 milhões de dólares, situando o Brasil como o país da América Latina que tem mercado mais intenso com a Tchecoslováquia".

RESULTADOS

De acôrdo com o intercâmbio comercial entre os dois países, importando a Tchecoslováquia do Brasil: café, minério de ferro, cacau, sisal, couros, carne, arroz e outros produtos e exportando: instalações industriais completas, máquinas operatrizes, máquinas para fabricação de calçados, material laminado, matérias químicas e outros artigos industriais, o sr. Josef Urban considerou "excelentes" os resultados da sua Missão.

Além dos contatos que teve no Itamarati (com a COLESTE), discutindo "dois assuntos primordiais e técnicos para o Nordeste", a Missão Comercial esteve em São Paulo, na Confederação das Indústrias do Estado; no Rio Grande do Sul, com o govêrno estadual e com o prefeito de Pôrto Alegre, onde tra-

(Conclui na 11ª página)

Decetistas gratos a JG: enquadramento

Será assinado, depois de uma espera de mais de dois anos, o enquadramento definitivo do pessoal do Departamento dos Correios e Telégrafos, tendo os decetistas, ao serem informados da notícia, telegrafado ao presidente João Goulart, agradecendo o atendimento de tão antiga reivindicação da classe, e que terá lugar no próximo dia 16, às 15 horas, em Brasília.

O ato, presidido pelo chefe do Govêrno, contará ainda com a presença de diretores da União Brasileira de Serviços Postais e Telegráficos; do diretor-geral do DCT, coronel Dagoberto Rodrigues; e do ministro da Viação, sr. Hélio de Almeida.

ESPERA

O enquadramento definitivo dos decetistas vinha sendo esperado há longo tempo pelos interessados, e que se prorrogou por mais de dois anos de lutas dirigidas pela UBSPT junto à Diretoria do Pessoal do DCT, do DASP e, finalmente, da Casa Civil da Presidência da República.

Com a concretização do fato, milhares de decetistas telegraram, ainda ontem ao presidente da República, que se encontra atualmente em sua fazenda de Uruaçu agradecendo a assinatura prometida para o dia 16, e que mudará totalmente o curso de suas carreiras.

ÊXITO

A assinatura do referido enquadramento veio coroar de êxito os entendimentos que vinham sendo mantidos pela diretoria da entidade máxima dos decetistas com o sr. Evandro Lins que, no dia 8, mandou retirar dos sacos em que se encontravam as pastas de autógrafos.

O sr. Evandro Lins marcou ainda, no mesmo dia, a data da assinatura com caráter solene, tendo em vista que é assunto do interêsse de 70 mil funcionários.

A igreja humilde

Foi realizada ontem, na Catedral Metropolitana, a popular cerimônia do Lavapés, como parte das comemorações da quinta-feira santa, e que representa a humildade e a caridade pregada por Cristo. Na foto, o Cardeal Arcebispo do Rio de Janeiro, D. Jaime de Barros Câmara, quando procedia à cerimônia, beijando o pé de um dos fiéis presentes, após a Missa Pontifical por êle celebrada

Cerimônia do "Lava-pés": símbolo de humildade

Como parte das comemorações da Semana Santa, realizou-se ontem, em tôdas as igrejas da cidade, a Missa Pontifical da Ceia do Senhor, dividida em quatro etapas, das quais a mais conhecida e popular é a cerimônia do "Lava-pés", considerada pelos católicos do mundo inteiro como o símbolo da humildade e da caridade.

Durante a missa vespertina de ontem, comemorou-se ainda a instituição da Eucaristia, último sacaramento instituído por Cristo antes de sua morte. Para essa festa, uma das igrejas mais procurada pelos fiéis foi a Catedral Metropolitana, onde D. Jaime de Barros Câmara, Cardeal Arcebispo do Rio de Janeiro, celebrou as principais solenidades da quinta-feira santa.

"LAVA-PÉS"

A cerimônia do Lava-pes é realizada todos os anos, na Igreja Católica, tendo sua origem na última ceia de Cristo, quando o Senhor após haver instituído a Eucaristia, lavou os pés de seus discípulos, querendo, com isso, simbolizar a humildade.

Atualmente, devido à grande afluência dos fiéis, é impossível realizar essa cerimônia com todos os presentes, havendo, porém, participação de um número limitado de pessoas, escolhidas com antecedência, geralmente sendo seminaristas.

NA CATEDRAL

Como em tôdas as igrejas, a cerimônia de ontem na Catedral Metropolitana constou de quatro partes: a missa pròpriamente dita, o Lava-pés, a procissão do Santíssimo e a denudação dos altares, esta última simbolizando a saída de Cristo do altar.

Durante a missa, monsenhor Vital Cavalcanti pregou o sermão (também chamado de homilia), que versou sôbre o Evangelho de ontem, e que relembra todos os fatos da última ceia de Cristo, antes de sua morte.

OUTRAS CERIMÔNIAS

A nota predominante das cerimônias litúrgicas de hoje é a tristeza, com a comemoração da morte de Cristo, estando tôdas as igrejas abertas a partir das 9 horas da manhã, quando será rezado o Canto de Matinas e Laudes, em preparação às solenidades do dia. Às 15 horas, será iniciada a "solene função litúrgica comemorativa da Paixão e morte do Senhor" e, à noite, os fiéis poderão acompanhar a procissão do Senhor morto.

No sábado de Aleluia, as

(Conclui na 11ª página)

Vitorioso

Considerando-se vitorioso como chefe da Missão Comercial da Tcheco-Eslováquia, o sr. Josef Urban (foto), reuniu ontem a imprensa no Departamento Comercial da Embaixada do seu país, e detalhou todos os contatos que teve no Brasil

Barnabé pede aumento com urgência à Câmara

A diretoria da União dos Servidores do Estado da Guanabara, em suas últimas mensagens à Assembléia Legislativa, pediu àquele Executivo que adotasse medidas urgentes, quanto à questão do aumento de vencimentos para o funcionalismo estadual.

Solicitou, ainda, a rejeição dos vetos do Legislativo que favoreçam atendentes, servidores do Departamento de Tuberculose e Lepra e Hospitais de Isolamento, e abrangendo inclusive o projeto (vetado totalmente pelo Executivo) em favor dos motoristas estaduais.

VENCIMENTOS

Após abordar a questão do aumento de vencimentos para o funcionalismo estadual, a mensagem da diretoria da USEG solicita a adoção das seguintes medidas: a) garantia de aumento de 56,3% a partir de janeiro de 1963, com a devolução daquilo que vier a ser descontado ou reduzido; b) distribuição das cotas de participação na arrecadação, referentes a 1962.

Lembra, a propósito, a diretoria da USEG, que o Departamento de Renda Mercantil acusa uma arrecadação do impôsto de vendas e consignações "recorde" nos meses de janeiro e fevereiro, que levou o DRM a prever um excesso de arrecadação da ordem de dois bilhões de cruzeiros. Tal fato poderia permitir a integralização do aumento do funcionalismo estadual, antes da data prevista pelo Poder Executivo.

REJEIÇÃO DE VETOS

Quanto ao pedido de rejeição de vetos enviado ao Legislativo, foi feito quanto aos seguintes dispositivos legais:

1) — Art. 77 e § único do projeto 398/62 (transformação de atendentes em enfermeiros ajudantes). 2) — Art. 1.º e 2.º do projeto 262/62 (aposentadoria aos 25 anos, para os servidores do Departamento de Tuberculose e Lepra e Hospitais de Isolamento). 3) — Projeto 375/62 (aposentadoria aos 25 anos para os motoristas estaduais), vetado totalmente pelo Executivo.

Líder católico vê na Encíclica um roteiro

Ouvido pela nossa reportagem a respeito da Encíclica "Pacem in Terra", lançada pelo Papa João XXIII a todo o mundo, o líder católico Eurípedes Cardoso de Meneses declarou considerá-la como "roteiro para todos os que vemos na pessoa do Sumo Pontífice o representante de Cristo na Terra, e o mestre infalível da verdade" e que "focaliza assuntos tão importantes e da mais palpitante atualidade".

Disse ser sua impressão que o nôvo documento Papal trata, de maneira mais desenvolvida, pontos que haviam sido atacados de modo mais leve na Encíclica Mater et Magister", ambas propugnando pelo bem-estar social e a paz.

TRADUÇÃO DEFICIENTE

Referiu-se o sr. Eurípedes Cardoso de Meneses à deficiência nas traduções das encíclicas, feitas apressadamente pelas agências telegráficas. Disse estar ansioso para ler o texto oficial, ainda não chegado ao Brasil, e que considera de bom alvítre que a Santa Sé envie, com certa antecedência, os referidos textos convenientemente traduzidos, a fim de serem dados à publicidade ao mesmo tempo em todo o mundo. Isso evitaria distorções que não raro acontecem.

SUGESTÃO

Relembrou o líder católico a "Mater et Magistra" que foi inicialmente publicada com vários erros e alguns bens graves, em virtude de não terem sido feitas com antecedência traduções para o povo. Acrescentou que a referida encíclica pode agora ser lida em magnífica tradução do padre Oliveira Godinho, e que gostaria de ver a da "Pacem in Terra" também feita por êste sacerdote.

CLÍNICA MÉDICO-CIRÚRGICA DO
DR. AMÉRICO CAPARICA
Consultório: Rua Visconde do Rio Branco, 31 (Elevador) — Telefone: 42-2056 — Diàriamente, das 15 às 18 horas
Residência: Rua Gonçalves Crespo, 366 — 2º andar — Apartamento n. 201 —
Telefone: 28-0263

Deputados vão pedir explicação a Lacerda

Os laudos do inquérito sôbre o escândalo da venda de sucata na Superintendência de Transportes, envolvendo como principal acusado o tenente-coronel aviador Américo Fontenele, desapareceram misteriosamente do Cartório da 25.ª Vara Criminal.

O fato foi confirmado pelo titular daquele departamento, que recebera uma denúncia contra o escrivão Castro Pinto, afastado recentemente do serviço e punido por trinta dias, pelo Corregedor da Justiça.

HISTÓRICO

Ao assumir o cargo de coordenador e superintendente de Transportes do Estado, o sr. Fotenele, a protexto de padronizar as 19 marcas de veículos utilizadas na Guanabara, vendeu como sucata, ao preço de Cr$ 5,50 o quilo, carros fabricados até 1954. A sucata, adquirida pela Companhia Siderúrgica Nacional, era desviada, tendo a polícia de Barra Mansa descoberto o interceptador, naquela cidade.

Foram envolvidos no processo altos chefes de serviços da Superintendência, entre os quais o próprio Américo Fontenele, engenheiro Cosme e Marino Weber, bem como os donos de ferro velho de Volta Redonda.

Na próxima segunda-feira os deputados Saldanha Coelho e Amando da Fonseca solicitarão dos líderes da maioria, na Assembléia, os resultados do inquérito administrativo, efetuado na ocasião, sob a presidência do promotor Rafael Cigliano, e que se encontram atualmente na Secretaria de Segurança.

Os parlamentares acham que êstes resultados deveriam ter sido enviados à Justiça, e pretendem solicitar ao Tribunal de Justiça a punição de todos os funcionários envolvidos não só no processo, mas no desaparecimento do mesmo, da 25a. Vara.

A par disso, funcionário categorizado da Siderúrgica Nacional afirmou a êste jornal que o atual presidente da CSN não pretende efetuar o pagamento da sucata recebida, uma vez que a venda realizou-se verbalmente, entre seu antecessor e o coronel Fontenele.

Órfãs pedem ajuda contra despejo

Os dirigentes do Lar Margarida-Eneida fizeram ontem, através do DIARIO CARIOCA, nôvo apêlo aos nossos leitores, a fim de conseguirem, através de donativos, a quantia necessária para a compra da casa onde residem, o que atinge o total de 10 milhões de cruzeiros, sem o que 94 órfãs, abrigadas por aquela instituição, ficarão sem ter onde morar.

A situação das crianças agrava-se dia a dia, com a aproximação da data de entrega da casa a seu proprietário que, alheio aos problemas da infância, exige a quantia mencionada dentro do prazo de duas semanas, obrigando as meninas, caso não receba o estipulado, a irem para a rua. Qualquer donativo poderá ser enviado à dona Eneida de Carvalho, na sede do Lar, localizado na Rua Jaceguá, n.º 65, no Maracanã.

ABL prepara 8a. Feira do Livro: Cinelândia

Numa homenagem ao aniversário do nascimento de Monteiro Lobato, a Associação Brasileira do Livro inaugurará dia 18, quinta-feira próxima, a "VIII Feira do Livro" da Guanabara, que, como nos anos anteriores, se realizará na Praça Marechal Floriano (Cinelândia), desta vez com 61 barraquinhas de tôdas as editôras e livrarias da cidade.

O sr. Alberto Alves da Silva, 2.º tesoureiro da ABL, falando, ontem, ao DC, afirmou que "êste ano a Feira de Livros apresentará grandes novidades, inclusive premiando a melhor reportagem publicada sôbre a mesma". Segundo declarou, "a VIII Feira também terá a finalidade de homenagear a imprensa carioca, devendo ser colocada entre as barracas, faixas de saudação a cada jornal do Rio".

SEM LUCROS

A "8.ª Feira de Livros" deverá permanecer na Cinelândia durante 30 dias, podendo êsse prazo se elastecer de acôrdo com a procura do povo. A venda dos livros não visa nenhum lucro para as editôras ou livrarias representadas.

Todos os livros, dos mais diferentes estilos e conceitos, deverão ser vendidos ao público com abatimento de 20%, atingindo no máximo o preço do seu valor de confecção.

PRESTIGIAR

A Associação Brasileira do Livro espera que a "8.ª Feira de Livros" seja prestigiada por tôda população carioca e pessoas em trânsito pelo Rio, para que a mesma supere o êxito das suas precedentes.

O sr. Alberto Alves da Silva disse que a ABL publicará em breves dias o nôvo regulamento da Feira e tôdas solenidades programadas, sendo certo, contudo, que seus organizadores oferecerão um coquetel à imprensa antes da sua instalação.

Mamãe Saba confirma gravidez de Verinha

Vera Saba, miss Brasil 1962, segundo informações de sua mãe, d. Herta Saba, não deverá chegar ao Rio ainda êste mês, em conseqüência de uma desinteligência ocorrida entre seu marido, o cabeleireiro George Koor, e um sócio de seu salão de beleza, em Damasco

A mãe da miss Brasil-62, falando ao DIARIO CARIOCA confirmou, também, a notícia divulgada no início desta semana, que dizia estar Verinha esperando bebê. Quanto a participação de Vera Saba no "show" de Carlos Machado, Chica da Silva, ainda não está nada definido, pois, para compor o elenco do espetáculo do Fred's, a representante da beleza brasileira já deveria estar na Guanabara.

FALAR DO CONCURSO

Mostrando estar descontente com os métodos usados por alguns elementos organizadores do concurso ""Miss Brasil", d. Herta afirmou ao DC que pretende fazer uma forte campanha de esclarecimento, visando alertar as mães das futuras "misses" brasileiras quanto ao certame.

Explica d. Herta que até hoje sua filha espera o cumprimento dos compromissos firmados com os organizadores do concurso com Verinha: "em consequência dessa falha — diz — minha filha contraiu uma dívida de quase um milhão de cruzeiros, que estamos pagando aos poucos atualmente e sem nenhuma ajuda dos "donos do Miss Brasil".

Meteorologia: Semana Santa com sol na GB

Apesar da instabilidade prevista para hoje pelo Serviço de Meteorologia, o carioca poderá ir à praia durante à Semana Santa, pois as chuvas esperadas «deverão ser fracas, e sòmente na parte da tarde pela manhã haverá apenas uma forte nebulosidade, não havendo grandes quedas de temperatura, que permanecerá estável.»

Ontem, a temperatura máxima registrada na Guanabara foi de 29.3, no Serviço Geográfico do Exército e, a mínima, 21.1, em Santa Teresa, não estando previstas maiores oscilações para êsses dias. Para hoje, os ventos estarão dirigidos de Sul para Leste e serão fracos, enquanto que a visibilidade permanecerá boa

CHUVAS FRACAS

O Serviço de Meteorologia esclareceu, ainda que às chuvas previstas não devem preocupar o carioca, pois serão fracas não havendo perigo de enchentes e, conseqüentemente, de confusão no tráfego

No entanto, dependendo da mobilidade da massa fria que se encontra sôbre à Guanabara as chuvas poderão ocasionar uma ligeira queda na temperatura.

USEG chama interessados: aposentadoria

Segundo o Departamento de Divulgação da União dos Servidores do Estado da Guanabara, os servidores do Departamento de Tuberculose dirigiram-se ao presidente do Legislativo carioca, e a cada um dos senhores deputados, para solicitar a rejeição dos vetos aos artigos 1.º e 2.º do projeto n.º 262 de 1962, em prol da aposentadoria aos 25 anos.

Tal atitude foi tomada pelo referido Departamento, sob a alegação de que o próprio titular da pasta da Saúde da Guananabara, sr. Raimundo de Brito, reconhece ter encontrado em sua Secretaria cêrca de 7 mil servidores licenciados, muitos inclusive atacados de tuberculose. A Comissão que lidera o movimento apela para os interessados, no sentido do comparecimento permanente à Assembléia Legislativa.

Honra ao mártir

O cientista Miguel Osório de Almeida, presidente da Sociedade de Medicina e Cirurgia, quando entregava a Medalha Humanitária a Álvaro Alvim, pioneiro da luta contra o câncer no Brasil, e cujo centenário de nascimento será comemorado no próximo dia 16

Primeiro centenário

Congresso homenageia Álvaro Alvim no dia 16

Será comemorado no próximo dia 16 de abril o centenário de nascimento do cientista Alvaro Alvim, pioneiro da radiologia no Brasil, com uma grande homenagem, no Congresso Nacional, quando o expediente do dia, a partir das 15 horas, ser-lhe-á totalmente dedicado. A data também será lembrada por entidades particulares.

Nascido em 1863, em Vassouras, Alvaro Alvim formou-se em Medicina pela Faculdade do Rio de Janeiro de onde se transferiu por fôrça de suas idéias abolicionistas, posição que o indispôs com alguns de seus mestres.

ELETROTERAPIA

O eminente cientista começou a clinicar no interior do Estado do Rio, mas a vida monótona e a falta de contato com a evolução da ciência determinaram o seu retôrno ao Rio, onde instalou sua clínica em Botafogo, tornando-se em pouco tempo um dos mais acreditados médicos da cidade.

Depois de sua viagem à Europa, em 1895, Alvaro Alvim inaugurou o primeiro Instituto de Eletroterapia da América Latina, para onde convergiram tôdas as atenções da classe média. Na época, Roetgen descobria o Raio-X e Alvaro Alvim encomendou da Alemanha a aparelhagem que produzia êsse raio.

PARA POBRES

Alvaro Alvim dedicou-se ao combate ao câncer e, já em 1901 apresentava os primeiros resultados obtidos com a radioterapia, voltando a Paris, quatro anos depois, ocasião em que se tornou aluno de Pierre Curie especializando-se em radium, conhecimentos que serviram para completar a sua modelar instalação de combate ao câncer.

Transferindo o Instituto para o Largo da Carioca n.º 11, o cientista estendeu os benefícios da eletricidade médica aos menos favorecidos, criando a "Assistência às Crianças Pobres", tendo como companheiro nessa missão o seu amigo Alcindo Guanabara. Mais tarde, a assistência foi estendida aos adultos especialmente aos cancerosos.

MÁRTIR

Mesmo sabendo que vários de seus colegas europeus haviam morrido em consequência das radiações do Raio-X, Álvaro Alvim continuou a regenerar os tubos e, poucos meses depois, suas mãos estavam totalmente tomadas por extensas queimaduras, assim como seu antebraço

Usou a radioterapia em suas próprias mãos, não conseguindo, assim [illegible] a amputação, conseqüência da cura, o que espantou sobremodo a Sociedade de Dermatologia de Paris. Ainda assim, continuou a tratar de

(Conclui na 11ª página)

Livro para todos

Já bem adiantada a instalação das 61 barracas da "8ª Feira do Livro", conforme mostra a foto. A promoção da ABL visa vender livros baratos a todos, através da cooperação das editôras e livrarias

América Latina precisa crescer 5,1% ao ano para desenvolver-se

Panorama Econômico

O que faz o govêrno

JA' se encontra em plena fase de execução a segunda parte do Plano Trienal de Desenvolvimento Econômico e Social. Até o momento, porém, parece que não houve uma tentativa de sintetizar tudo o que foi feito pelo govêrno federal, no sentido de reconduzir a economia nacional a uma posição de equilíbrio que acabe por reduzir e, posteriormente, extinguir a pressão inflacionária, fonte principal das distorções que estão caracterizando o processo de desenvolvimento brasileiro.

Parece útil, reunir, para que se saiba exatamente o que já foi feito, um certo número de providências de maior importância que já foram tomadas pelo Congresso e pelo Executivo, dentro da Lei de Reforma Tributária e do Plano Trienal. Elas, segundo o ministro da Fazenda, abrangem:

1. adoção de reformas tributárias que aumentam a receita em cêrca de 25% e introduzem aperfeiçoamentos no sistema de arrecadação;

2. aumento das tarifas ferroviárias de carga e passageiros, a fim de reduzir os deficits de operação;

3. publicação do Decreto 51.814, que estabelece o Plano de Contenção de Despesas Orçamentárias para 1963;

4. eliminação dos subsídios para consumo de trigo e derivados de petróleo, a fim de reduzir o deficit de caixa do Tesouro e liberar recursos para fins de desenvolvimento;

5. publicação da Instrução 234 da SUMOC, limitando a expansão do crédito do Banco do Brasil ao setor privado;

6. publicação da Instrução 235 da SUMOC, estabelecendo prioridades para a concessão de créditos pelos bancos privados, sob sanção de ampliação dos depósitos compulsórios;

7. apresentação ao Congresso de Mensagem propondo seja outorgado à SUMOC poder adicional para controlar o sistema bancário e reorganizar sua estrutura administrativa, a fim de que possa, adequadamente, cumprir as funções básicas de um banco central;

8. conversão da taxa específica sôbre o consumo de energia elétrica em uma taxa "ad-valorem" e aplicação pelo prazo de 10 anos de um sistema de empréstimo compulsório relacionado com as tarifas de energia, a fim de levantar recursos não inflacionários para a expansão do sistema de produção de energia;

9. apêlo aos governos estaduais e assentimento dos mesmos em cooperar com o esfôrço nacional de estabilização e desenvolvimento, e melhorar a eficiência da administração;

10. remessa ao Congresso de mensagem propondo que o aumento de salários dos servidores públicos seja fixado em 40% a partir de abril;

11. apêlo aos sindicatos de trabalhadores para a adoção de uma política de salários baseada no princípio de que os reajustes não excedam à elevação efetiva do custo de vida;

12. acôrdos com indústria e comércio para a estabilização de preços.

Outras providências estão sendo cogitadas e delas falaremos amanhã.

R. P.

Açúcar mundial

O Conselho Internacional do Açúcar está reunido em Londres a fim de estudar a colaboração internacional no campo dêsse produto. Esta colaboração deixou de existir no ano passado, pois os Estados Unidos não conseguiram entrar em acôrdo sôbre a revisão das quotas de exportações açucareiras, revisão que a cessação das importações de açúcar cubano tornara necessária. Entretanto, ela é altamente necessária, pois a diminuição da produção e o aumento do consumo foram tais que, pela primeira vez, em 1961, o consumo superou a produção. O mesmo aconteceu êste ano e, apesar dos estoques serem abundantes, existe escassez no mercado livre porque as cotações do açúcar triplicaram no espaço de poucos meses.

Gado gaúcho

Está estimada em um milhão e cem mil cabeças a safra de gado de corte do Rio Grande do Sul para o ano em curso. Setecentas mil cabeças se destinarão ao abastecimento interno de carne verde e as 400 mil restantes à indústria de transformação de charque, frios e conservas. A indústria de carne gaúcha pretende obter o aproveitamento da safra visando à exportação de carnes congeladas e de produtos enlatados em forma de conservas.

Feiras demais

A indústria brasileira participará das feiras que se realizarão êste ano em Barcelona, Poznam e Lima, com o apoio do Itamarati. Ao abordar o assunto, o sr. Sílvio Brand Correia, diretor do Departamento de Comércio Exterior da FIESP, afirmou que uma série de problemas foram criados para os industriais, uma vez que as referidas mostras realizam-se quase que no mesmo tempo. Por outro lado, o problema veio agravar-se diante da comunicação feita às entidades da indústria paulista a propósito de exposições de produtos brasileiros em Montevidéu e Bogotá. O prazo para a apresentação dos produtos destinados às duas feiras européias encerra-se no dia 23 do corrente mês.

Sessões do CIES

Realizou-se em Nova Iorque o 35.º período de sessões do Conselho Econômico e Social das Nações Unidas. Entre os temas em questão, figurou o relatório provisório da comissão preparatória da Conferência da ONU sôbre o Comércio e o Desenvolvimento. O relatório inclui um programa provisório para a dita Conferência, que está programada para princípios do próximo ano.

PARIS (De Felipe Herrera) — A Carta de Punta del Este estabeleceu como seu principal objetivo uma taxa mínima de crescimento de 2,5% ao ano para o produto nacional "per capita" na América Latina. Se tomarmos em conta que a taxa histórica de expansão demográfica nessa região é de 2,6%, a taxa global de crescimento do produto bruto deveria ser de 5,1%. Entretanto, as economias latinas estão, infelizmente, longe de tal resultado.

Não resta a menor dúvida de que êsse grau de crescimento requer considerável montante de inversões de capitais. Especialmente porque os recursos devem ser encaminhados ao desevolvimento industrial, que é bastante oneroso. As necessidades de ordem social também exigem elevadas quantias para garantirem a solução de sérios problemas que estão afligindo todos os povos subdesenvolvidos da América Latina. Felizmente o problema de capitais é em parte atenuado porque a intensidade da contribuição das poupanças internas à formação dos capitais nacionais é elevada na área latina. Na década dos cinqüenta, por exemplo, essa contribuição representou 88 por cento do capital formado.

CAPITAL ESTRANGEIRO

Entretanto, a despeito dêsse fato, os capitais externos ainda constituem a base principal do desenvolvimento econômico das nações latinas. O total de recursos públicos e privados que têm afluído à região nos dez últimos anos tem sido satisfatório. O aproveitamento, porém, das quantias ainda é altamente prejudicada em conseqüência da irregularidade dos investimentos e da falta de uma orientação adequada na sua aplicação. Não raramente, êsses recursos são destinados a áreas sem maior importância para o cerscimento infra-estrutural das jovens economias. Nesse caso, novamente a Carta de Punta del Este proporciona um inestimável benefício, uma vez que estabelece um esquema de orientação no emprêgo dos capitais externos. Segundo seus têrmos, ficou acertado que a ajuda estrangeira para a América Latina não poderá ser inferior a US$ 2 bilhões por ano, destinados especificamente à formação de bens de produção dos setores industriais e agrícolas. Por outro lado, deve-se admitir que um global de US$ 20.000.000 para a década de sessenta, não representa forçosamente um investimento gigantesco em vista da explosão demográfica do grupo latino e das crescentes necessidades de cada uma dessas nações.

O PAPEL EUROPEU

Um fator decisivo para a formação de capitais na América Latina é a participação européia que, por sinal, tem sido crescente desde o término da Segunda Guerra Mundial. Um bom exemplo do fato é o aumento das exportações européias que, nos últimos dois anos subiram em 48 por cento, sendo que só os países do Mercado Comum Europeu venderam mais 64 por cento desde 1960. A capacidade de absorção dos mercados latinos leva forçosamente os países europeus a auxiliar a formação da infra-estrutura industrial latino-americana porque através do desenvolvimento estarão garantindo para a Europa excelente colocação dos seus produtos. Só no período dos últimos dois anos, êsse fato foi evidenciado com a constatação de que os europeus colocaram aproximadamente 800 milhões de dólares na América Latina. Essa soma pode se multiplicar em muitas vêzes até 1970. Tudo indica que isso acontecerá porque aumentam os excedentes de capitais na Europa e avolumam-se as oportunidades comerciais em tôda a área latina, muito especialmente no Brasil.

Não há dúvida quanto ao fato de que os homens de negócios europeus já estão conscientes das vantagens de operarem na América Latina, mas torna-se necessário, por outro lado, que se procure de imediato corrigir a tendência dos inversores e financistas da Europa de estabelecerem suas transações em bases de compensação a curto prazo do capital. Ao adotarem essa posição êles se esquecem do prazo de vida útil de bens de producão, o que permitiria a extensão dêsses créditos. Deixam também de considerar os prazos financeiramente gravosos que inevitàvelmente transcorrem entre a venda, entrega e operação pròpriamente dos equipamentos. A prática das operações a curto prazo se reflete negativamente e de modo especial sôbre os créditos de exportação e dívidas em bancos comerciais, que, só em 1962, montaram a US$ 3.400 milhões, de um global de dívida externa da América Latina nesse ano, de US$ 9.000 milhões. O resultado mais direto das dificuldades que são criadas para os latinos com êsse esquema é a retração das compras no exterior, e especialmente, na Europa.

CANALIZAÇÃO DE RECURSOS

Atualmente, o Banco Interamericano de Desenvolvimento está procurando a fórmula mais adequada de canalizar recursos europeus para a América Latina. Fundamentalmente, o esquema adotado para êsse fim poderá partir de uma das cinco seguintes formas que se provaram adequadas para angariar os excedentes de capitais do mundo: 1) através da colocação de bônus para a formação de recursos; 2) por intermédio da criação de um fundo fiduciário administrado pelo BID; 3) com a participação de ban- BID; 4) participação de instituições públicas nos empréstimos do BID, em proporção ao valor das ordens de compras, a crédito dêsses empréstimos; 5) por intermédio de operações paralelas.

Há, ainda, uma outra alternativa. Sendo o BID uma instituição multilateral que se encontra em posição de enfrentar problemas financeiros do Desenvolvimento da América Latina, poderá atuar também como intermediário e avalista para os financiamentos e investimentos de capitais europeus para a América Latina. (FNS.DC)

BNB-Sudene: acôrdo para pecuária no NE

Dentre as equipes constituídas para execução do acôrdo bilateral BNB/SUDENE, firmado a realização conjunta de projetos de pesquisas de interêsse regional, figura o grupo de trabalho da pecuária de corte do Nordeste.

Esse grupo de trabalho, integrado por técnicos das duas instituições, tem o objetivo geral de estudar o funcionamento do mercado para produtos de origem animal, principalmente o bovino.

CARACTERÍSTICAS

Como se sabe, uma das características da pecuária Nordestina é a sua produtividade de modo particular nos Estados de Pernambuco ao Maranhão, o qual se expressa, não sòmente em têrmos de números absolutos de cabeças, como também em têrmos de carne.

Estudos já realizados pelo Banco do Nordeste identificaram a existência de uma demanda insatisfeita de carne no Nordeste. A par com as observações já feitas, a multiplicação de matadouros industriais pressionados cada vez mais intensamente os rebanhos, forçando um aumento da taxa de desfrute aparente. O suprimento de animais vem se apresentando, portanto, como deficiente, por causa dêstes problemas que os estabelecimentos enfrentam na região.

PESQUISA

A experiência capitalizada no exame das questões em causa evidencia que o Nordeste tem, diante de si, antes um problema de organização da produção e do mercado de carne, que o de problemas genéticos ou de problemas de prioridade econômica.

O estudo sôbre a Pecuária de Corte do Nordeste se propõe, em decorrência, numa primeira etapa, a procurar pesquisar as condições de produção e de fluxos de animais destinados a corte, estimando a intensidade dêstes. A seguir, em outra etapa, abordará, com profundidade, as várias partes que formam o mecanismo de suprimento de carne aos principais centros consumidores da região.

Produção paulista de carnes

Cabe ao Estado de São Paulo a maior produção de carne bovina. Em 1961 sua contribuição atingiu ... 416.980 toneladas, das quais, 235.533 relativas à carne verde e 144.133 referentes à carne frigorificada. O valor global do produto elevou-se a 44.5 bilhões de cruzeiros.

Quanto a outras espécies de carnes, os dados do Serviço de Estatística da Produção, do Ministério da Agricultura, apresentam os seguintes algarismos: de carne suína, 4.300 milhões, aproximadamente; presunto, 652.784 mil; carne de ovino, 13.696 mil; carne de caprino, 58.449 mil; salsichas, 3.911 milhões; carne de ave, 354.180 mil cruzeiros.

COUROS E PELES

Os couros e peles figuraram com os seguintes índices: couro de bovino, .. 3.654 milhões de cruzeiros; de suíno, 7.356 mil. O valor das peles de ovinos e caprinos ultrapassou Cr$ 3.900 mil.

OUTROS

Além dos produtos enumerados, consta do quadro estatístico a produção de toicinho e banha, respectivamente com 4.338 e [illegible] milhões; [illegible] 4.218 milhões e 821.616 mil cruzeiros. Assinala-se, a seguir, o sebo, com 1.655 milhões, a margarina, com 1.503 milhões, os miúdos de bovinos, com .. 837.221 mil e vários outros subprodutos animais com valôres oscilando entre 488 milhões e 133 milhões. Muitos outros mais figuram com índices diminutos mas contribuindo para que São Paulo apresente a maior e mais densa variedade de carnes, subprodutos no país.

Capital & Trabalho

Acêrtos finais para a eclosão da greve geral

Os membros do Comando Geral dos Trabalhadores, da Frente Parlamentar Nacionalista, da União Nacional dos Estudos e da União Brasileira dos Estudantes Secundários reuniram-se, ontem, secretamente, e decidiram transmitir instruções imediatas a todos os Estados no sentido de que seja mobilizado o proletariado e a classe estudantil para a deflagração de greve geral, caso se concretize qualquer ameaça de golpe direitista.

Parlamentares nacionalistas pretendem pedir, na próxima semana, à Câmara Federal, a constituição de uma comissão parlamentar de inquérito para apurar as denúncias de que alguns militares armaram um esquema para a concretização de um golpe militar.

EXAME DA SITUAÇÃO

A reunião, que teve início às 16 horas e terminou às 19 horas, contou com a presença de todos os diretores da UNE e da UBES, dos representantes do CGT (srs. Hércules Correia dos Reis, Benedito Cerqueira e Osvaldo Pacheco) e da Frente Parlamentar Nacionalista, deputados Leonel Brizola, Sérgio Magalhães e Max da Costa Santos.

Nessa reunião foram abordados todos os aspectos da atual situação política e os seus participantes chegaram à conclusão de que na próxima semana a crise se agravará, sendo necessária a adoção de imediatas medidas para a garantia das liberdades democráticas e sindicais.

GREVE GERAL

Aos líderes sindicais e estudantis foram atribuídas as tarefas relativas à promoção da greve geral e de manifestações de rua, tão logo se verifique qualquer tentativa de golpe.

Ontem mesmo, complementando o manifesto lançado anteontem pelo CGT, os líderes sindicais determinaram aos Comandos estaduais que se preparem para a greve geral, inclusive no caso de haver a demissão dos quadros do govêrno de qualquer nacionalista.

Todos os sindicatos de trabalhadores, segundo a resolução do CGT, devem convocar suas classes para debater a situação e mobilizar o proletariado para a greve geral, como único recurso para evitar o golpe.

COMITÊ

Para dirigir todo o movimento no âmbito nacional, na reunião de ontem foi decidida a formação de um Comitê de Coordenação, que será composto de dois representantes do CGT, dois da Frente Parlamentar Nacionalista e dois dos estudantes.

Tôdas as instruções para ação de massa contra o golpe segundo os participantes da reunião deverão partir dêsse Comitê de Coordenação.

COMÍCIO

Foi resolvido, ainda, determinar ao Comando dos Trabalhadores de Pernambuco a realização de um comício, antes do dia 1º de maio, em Recife, para manifestar o apoio do proletariado ao governador Miguel Arrais e denunciar as tentativas de golpe direitista.

Os integrantes do Pacto de Unidade e Ação dos Marítimos, Ferroviários, Portuários, Estivadores, Aeroviários e Aeronautas reuniu-se, ontem pela manhã, a fim de debater o manifesto do CGT e determinar a aplicação imediata das medidas propostas, determinando a urgente mobilização das classes trabalhadoras e os preparativos para a greve geral.

Após a reunião do Pacto, o sr. Osvaldo Pacheco, que é o seu presidente, dirigiu-se para a reunião secreta do CGT com os representantes dos estudantes e da Frente Parlamentar Nacionalista.

Bondes voltam à circulação

Atendendo às resoluções tomadas na assembléia da classe realizada anteontem, os trabalhadores em carris urbanos retornaram, ontem, a partir de zero hora, ao serviço, fazendo com que os bondes, que ficaram paralisados durante 18 dias, voltassem ao tráfego.

Os dirigentes do Sindicato dos Trabalhadores em Carris Urbanos informam que na próxima segunda-feira reiniciarão os entendimentos com as autoridades do Ministério do Trabalho e do govêrno do Estado para obter o pagamento dos atrasados e o atendimento pleno das reivindicações da classe, qual seja o pagamento do aumento salarial que lhe é devido desde o dia 1º de janeiro do corrente ano. Afirmam que nova greve será deflagrada se as reivindicações não forem atendidas em breve espaço de tempo.

'Trolleys' ainda paralisados

Inúmeros motoristas de ônibus elétricos não cumpriram a ordem de cessação da greve dada pelo Sindicato dos Trabalhadores em Carris Urbanos alegando os mais variados motivos, impedindo, assim, a normalização do tráfego dos "troleys-bus".

Ontem uma comissão de trolistas tentou se avistar, à tarde, com os dirigentes do Sindicato, mas não os encontraram, tendo sido informados que qualquer entendimento sôbre o problema só poderá ser feito amanhã com os líderes da classe.

O coronel Américo Fontenele, presidente da Companhia de Transportes Coletivos da Guanabara, emprêsa estatal que controla os "troleys", admitiu vários motoristas para substituir os grevistas e acredita que já amanhã o tráfego daquêles coletivos estará completamente normalizado.

Os motoristas alegam que não voltaram ao serviço porque, em alguns casos foram substituídos, e em outros a direção da emprêsa insiste em fazê-los assinar um contrato de trabalho e apenas 3 meses.

Ruralista discute a reforma agrária

O Conselho Superior da Confederação Rural Brasileira firmou ponto-de-vista favorável à manutenção dos dispositivos constitucionais referentes ao direito de propriedade e à desapropriação, asseverando que o govêrno tem todos os meios para efetuar a reforma agrária, sem necessidade de alterar a Carta Magna.

O plenário da Confederação Rural Brasileira defende a "reforma agrária democrática", através da aplicação de um plano agrário que compreende um conjunto de medidas favoráveis à elevação econômico-social do homem do campo. Repele os projetos que apenas cuidam da distribuição das terras, por considerá-los de importância secundária para a solução dos problemas agrários do país.

ESTUDOS PARA ESCLARECER

Resolveu o Conselho Superior da CRB entregar à diretoria da entidade a missão de prosseguir nos estudos e no trabalho de esclarecimento sôbre os verdadeiros objetivos "de uma autêntica reforma agrária", capaz de permitir a melhoria da agricultura e do abastecimento das populações, ao invés de criar maiores problemas nesses setores, "de significação vital para o país".

DESAPROPRIAÇÃO

Ao iniciar a sessão, o presidente da CRB, sr. Iris Meinberg, fêz uma exposição sôbre a reforma agrária, detendo-se no exame do problema relativo à desapropriação por interêsse social. No trabalho que leu a êste respeito, o presidente da Confederação afirmou que "a classe rural jamais foi contrária ao aperfeiçoamento da estrutura da propriedade, corrigindo desajustamentos sociais econômicos, bem assim aquelas medidas que objetivem coibir abusos do poder econômico contra a merecida retribuição do trabalho, visando enfim, ao bem-estar e à vida condigna da família rural. Por isso, antes de se ouvirem as vozes dos pregoeiros da salvação do trabalhador da terra, já a CRB, há muitos anos e reiteradamente, emprestava seu apoio a estudos e providências de tal natureza, inclusive objetivando-as através de anteprojetos de lei e sugestões concretas, como ainda recentemente para o "Estatuto do Trabalhador Rural".

TAREFA INGRATA

Frisou ainda que, realmente, ninguém pode negar que a atividade rural tem sido, até hoje, "a mais ingrata de tôdas e graças sòmente, à tenacidade de uma vocação atávica, mantêm se a maioria dos agricultores apegados aos labores da terra, pois tanto o trabalho como o capital aí não encontram o rendimento propiciado pelas demais emprêsas econômicas".

Em seu estudo, o sr. Iris Meinberg salientou que a indenização pelas desapropriações rurais, através de títulos da dívida pública, seria desastrosa, em face do excesso de áreas desocupadas e despovoadas e da escassez de agricultores realmente habilitados.

— Por isso — disse o acesso à terra própria deverá ser iniciado através dos arrendatários que as exploram diretamente, seja a renda paga em dinheiro ou em espécie. Paralelamente, serão incrementados os serviços de colonização e fomentado o loteamento racional dos imóveis rurais, prestando-se tôda a assistência aos adquirentes.

CGT surprêso com a atitude de S. Coelho

Dirigentes do Comando Geral dos Trabalhadores reafirmaram, ontem, sua intenção de mandarem perguntar ao presidente da República se realmente autorizou o deputado Saldanha Coelho, líder da bancada do PTB na Assembléia Legislativa, a lançar a nota que divulgou anteontem manifestando-se contrário à data e comício que devia ter sido realizado para desagravar o sr. João Goulart e apresentar as atuais reivindicações do proletariado brasileiro.

Na próxima segunda-feira, a bancada petebista na Assembléia Legislativa se reunirá a debater a atitude do deputado Saldanha Coelho, sendo pensamento do deputado Hércules Corrêa dos Reis, também dirigente do Comando Geral dos Trabalhadores, interpelar o líder petebista sôbre os motivos de sua nota, que causou sério descontentamento nos círculos sindicais.

SURPRÊSA

O comunicado do deputado Saldanha Coelho causou surprêsa, pois o comício foi convocado não só pelos dirigentes do Comando Geral dos Trabalhadores como pelos componentes da Frente Parlamentar Nacionalista.

Entre os membros da Frente Parlamentar Nacionalista também existe o pensamento de interpelar o deputado Saldanha Coelho, pois sua nota foi considerada inoportuna e fora de propósito, já que o mesmo não estava entre os convocados do comício, mas é elemento vinculado ao grupo que assinou a convocatória.

Cariocas podem hoje comer peixe barato

O presidente do Sindicato dos Pescadores, sr. Francisco Macambira, disse ontem que o carioca poderá ainda comprar muito peixe, a custo reduzido, para almoçar hoje, pois três grandes barcos de Abrolhos, carregados de peixe de primeira qualidade, chegaram ao Rio, tendo sido o produto da pescaria distribuído pelos diversos revendedores da cidade, enquanto uma parte será negociada diretamente pelo Entreposto de Pesca.

— O pescado de arrasto — acrescentou — consumido pelo proletariado, em sua maioria, está sendo vendido no Entreposto ao preço médio de Cr$ 130, com grande saída, porque os consumidores gostam de levar para casa alguns linguados, corvinas e marés-moles, para preservar o rito da abstinência de carne na Semana Santa. Quem quiser comprar barato venha ao Entreposto, já que os preços do pescado, em vários revendedores, foi muito aumentado, ultrapassando a margem de lucro de 30%, fixada pela COFAP, e onerando a bôlsa do carioca.

O PREÇO

Em média, segundo acentuou o dirigente sindical, não poderão as peixarias cobrar mais de Cr$ 170 por quilo do peixe de terceira categoria, porque uma portaria da COFAP estipulou em 30% a margem de lucro, embora vários negociantes não venham observando as determinações do órgão controlador do abastecimento.

— A lagosta, cozida e frigorificada — informou — está obtendo grande aceitação por parte do carioca, talvez empolgado pelas complicações internacionais que o petisco marinho andou a provocar. Distribuímos muita lagosta pernambucana nas peixarias do Rio, e temos ainda centenas de quilos para vender, num balcão do Entreposto ou nas próprias peixarias. O preço do quilo da lagosta está sendo cobrado à razão de Cr$ 1 mil.

SUDEPE

Persiste a situação de abandono da Superintendência do Desenvolvimento da Pesca, e o sr. Francisco Macambira resolveu, em nome de seus companheiros, reiterar seu apêlo em prol da imediata resignação de um superintendente para o órgão, já que a própria Policlínica dos Pescadores se tornou inoperante, e não conta, sequer, com um chumaço de algodão para atender aos profissionais da pesca e suas famílias.

Pessoal do açúcar vai iniciar debate de 70%.

O ministro Almino Afonso determinou ao diretor-geral do Departamento Nacional do Trabalho, sr. Lúcio Gusmão Lôbo, que instrua às Delegacias Regionais do Trabalho no sentido de que reúnam os representantes de empregados e empregadores do setor da indústria do açúcar para debater às reivindicações de aumento salarial apresentadas, já que no Estado da Guanabara os entendimentos terão início na próxima semana.

Segunda-feira, às 14 horas, os representantes do Sindicato dos Trabalhadores na Indústria do Açúcar do Estado da Guanabara reunir-se-ão com os empregadores na sede do sindicato patronal para começar as discussões em tôrno do pedido de aumento salarial.

AUMENTO IGUAL

O sr. Hugo Gomes Costa, presidente da Federação dos Trabalhadores na Indústria de Alimentação, apresentou uma proposta a todos os sindicatos de trabalhadores na indústria do açúcar do país no sentido de que seja reivindicado um aumento salarial igual para os trabalhadores nas usinas de todo o território nacional. Essa proposta foi aceita pelos dirigentes dos sindicatos estaduais.

Os sindicatos de trabalhadores na indústria do açúcar dos Estados da Guanabara, do Rio e de São Paulo estão sendo coordenados pelo sr. Hugo Gomes Costa, e os de Pernambuco, Sergipe e Alagoas pelo sr. Diógenes Vanderlei, presidente do Sindicato dos Trabalhadores na Indústria do Açúcar de Pernambuco.

Reivindicam os trabalhadores na indústria do açúcar um aumento salarial de 70%, que deve ser estendido, também, aos trabalhadores agrícolas das usinas

Dissídio dos gráficos de Pernambuco

Dirigentes da Federação Nacional dos Gráficos informaram, ontem, que o presidente do Tribunal Regional do Trabalho de Pernambuco, juiz Pedro Montenegro, sòmente têrça-feira próxima pronunciará a sentença relativa ao dissídio suscitado pelos gráficos, que pleiteiam majoração salarial.

A matéria foi encaminhada ao desembargador Adalberto Maciel, designado relator do feito, que tem prazo de 24 horas para estudar o problema, e encaminhar seu parecer ao presidente do Tribunal Regional do Trabalho.

Relatório da FIEGA

Progride a indústria de material elétrico

A Federação das Indústrias do Estado da Guanabara, através de seu Departamento Econômico, verificou que a indústria de material elétrico conseguiu manter, em 62, o mesmo ritmo de progresso dos anos anteriores, tendo o consumo de energia elétrica, pertinente ao setor em causa, se expandido em 9,5%.

Esperam os industriais do ramo que a Acesita, ao iniciar suas atividades, permitia um melhor suprimento de chapas de cobre, pois a Companhia Siderúrgica Nacional as forneceu irregularmente, o que influiu negativamente na programação de produção de cada emprêsa.

AMPLIAR MERCADOS

Para ampliar seus mercados, os produtores de aparelhos elétricos dão progressiva importância à qualidade e eficiência operacional de seus produtos, pois constataram, através de pesquisas, que o consumidor, ao adquirir artigos de alto preço, se preocupa, essencialmente, com a qualidade, durabilidade e "performance", aceitando pagar preço mais elevado em função dessas características. A grande concorrência que se verifica neste setor tem forçado os empresários a promover constantes inovações em suas linhas de produção, absorvendo, conseqüentemente, os sucessivos avanços tecnológicos.

LIMITAÇÕES

Em 62, sentiram as fábricas, com maior evidência, as limitações do mercado interno impostas pelo custo de transporte. Em conseqüência da desarticulação do sistema de transportes marítimos e a grande deficiência ferroviária, o transporte pelas rodovias tem se transformado na única via de acesso aos mercados do interior. Com o rápido aumento dos custos dêsses transportes, os artigos elétricos, ao chegar às cidades do interior, custam um preço sòmente acessível às camadas de elevada renda, fora, portanto, do alcance do grande público.

A limitação do mercado deve-se, igualmente, às importações oficiais de máquinas e equipamentos fabricados pela indústria nacional. Este fato vem se repetindo com maior freqüência no setor de máquinas, aparelhos e seções para as usinas hidrelétricas. As aquisições dêsses equipamentos são objeto de concorrências internacionais, e as emprêsas oficiais calculam o preço dos produtos similares estrangeiros com base no câmbio de custo, critério que elimina da concorrência os forneedores nacionais. Estando as novas usinas sob o contrôle do govêrno: estadual ou fedreal — e levando-se em conta o volume de investimentos aplicados neste setor, pode-se ter uma idéia aproximada da importância dêste setor e do volume de encomendas que são transferidas para o exterior, além do impacto causado em nossa balança de pagamentos.

MÃO-DE-OBRA

A carência de mão-de-obra especializada atingiu também a indústria de aparelhos elétricos, que encontrou uma solução ao estabelecer convênio com o SENAI carioca, para a implantação de "TWI" dentro de suas fábricas. A medida vem atendendo satisfatòriamente às necessidades dessas empresas, permanecendo ainda pequena, contudo, a oferta de operários especializados.

Justiça do Trabalho

GRAÇA NETO

ESCREVE-NOS o leitor Osmar Pimenta:

"Creio que muitos trabalhadores se acham na mesma situação que eu, isto é, sem saber a condição de igualdade ou equiparação de salário para se reclamar na Justiça do Trabalho. Por isso, queria pedir-lhe o favor de explicar pelo seu abalizado departamento jurídico"

R. — 1 — A função tem que ser idêntica. Função é o conjunto de atribuições técnicas e administrativas que o indivíduo tem na emprêsa.

2 — É preciso que êsse igual trabalho signifique igual quantia de trabalho, igual produtividade.

3 — É preciso igual apuro técnico lado qualitativo do trabalho desempenhado.

4 — É preciso que o serviço seja prestado contemporâneamente ao mesmo empregador. Uma emprêsa pode pagar mais e outras menos. Também o empregador pode pagar hoje 40 mil cruzeiros a um empregado e depois pagar a outro que está entrando o salário-mínimo.

5 — É preciso que o empregador pague na mesma localidade, levando-se em conta o nível de vida.

6 — É preciso que não haja uma diferença mínima entre o paradigma (aquêle que ganha mais) e o equiparando (aquêle que ganha menos), de dois (2) anos de função.

7 — É preciso, finalmente, que a emprêsa não tenha quadro organizado em carreira, que permita o acesso de todos, segundo a antigüidade ou merecimento.

Escreve-me o sr. João de Almeida Júnior, perguntando-me como é regulado o direito às férias do empregado.

A DURAÇÃO DAS FÉRIAS — Do empregado é regulada pelo disposto no art. 132 — Os empregados terão direito à férias, depois de cada período de doze meses, a que alude o art. 130, na seguinte proporção:

§ a) vinte dias úteis aos que tiverem ficado à disposição do empregador durante os doze meses e não tenham dado mais de seis faltas ao serviço justificadas ou não nesse período;

§ b) quinze dias úteis aos que tiverem ficado à disposição do empregador por mais de duzentos e cinqüenta dias em os doze meses do ano contratual.

§ c) onze dias úteis, aos que tiverem ficado à disposição do empregador por mais de duzentos dias;

§ d) sete dias úteis, aos que tiverem ficado à disposição do empregador menos de duzentos e mais de cento e cinqüenta dias.

Parágrafo único: É vedado descontar, no período de férias, as faltas ao serviço do empregado.

COMENTARIO.

Conforme dispõe o art. 132, as férias são proporcionais no período de trabalho.

Assim, se o empregado trabalhou o ano inteiro (12 meses) e teve no máximo 5 faltas, tem direito a 20 dias úteis.

Se o empregado trabalhou 250 dias terá o direito a 15 dias úteis, e 11 dias úteis, se trabalhou mais de 200 dias.

Terá ainda o direito a 7 dias úteis, se trabalhou mais de 150 e menos de 200 dias.

FALTAS — As faltas do empregado ao serviço não podem ser descontadas no período de férias. Estas são integrais. O desconto é proibido pela Consolidação das Leis Trabalhistas.

Súmula dos Estados

Espírito Santo

Governador resolveu adiar viagem à Alemanha

VITÓRIA — Por entender que a atual conjuntura econômica do Estado não permite seu afastamento do govêrno, o sr. Francisco Lacerda de Aguiar solicitou adiamento de sua viagem à Alemanha, programada para êste mês. Pretende o chefe do Executivo, só empreendê-la quando já normalizada a crise financeira do ES, daí o plano que elaborou de contenção de despesas.

ENERGIA

Com as medidas que o governador vem tomando, em breve estará resolvido o problema da energia elétrica. Tudo, cabe ressaltar, é uma redundância dos entendimentos do governador com o presidente João Goulart, que acaba de assinar decreto autorizando ao chefe do Executivo estadual, a aproveitar a Cachoeira da Fumaça, localizada no município de Alegre. O sr. Asdrúbal Soares, presidente da ESCELSA, também, foi informado pelo sr. Carlos Bochat Machado, assistente-chefe do Serviço de Audiências do Palácio do Planalto. Assim, abrem-se novos horizontes para o progresso da região sul do Estado, cuja aspiração à atual concessão do presidente Goulart, vem de muitos anos.

ESTUDANTES

Com a participação de estudantes da Guanabara, São Paulo, Estado do Rio, Minas Gerais, Rio Grande do Sul, Bahia, Pernambuco e Santa Catarina, o Diretório Acadêmico da Escola de Educação Física, fará realizar, no período de 4 a 9 de maio, o Primeiro Encontro Nacional de Estudantes de Educação Física. A promoção terá o apoio do Departamento de Educação e Cultura da Universidade do Espírito Santo que, inclusive já concluiu o programa que será executado.

CONCESSÃO DE JG

O govêrno federal comunicou a liberação de crédito de Cr$ 420 milhões, para o Estado, sendo: Cr$ 285 milhões para eletrificação rural; Cr$ 35 milhões para aquisição de sementes e mudas para a Secretaria de Agricultura e Cr$ 100 milhões, para trabalhos experimentais e pesquisas agrícolas. (De Everaldo Pelissari, correspondente do DC)

Goiás

Balanças para defender receita

GOIANIA — Chegaram a esta capital mais vinte balanças fiscais de um grupo de três encomendadas pelo Departamento de Receitas da Secretaria das Finanças.

A Secretaria, informou, que uma das unidades será instalada no pôsto da cidade de Ceres e a outra na divisão territorial entre Goiás e o Distrito Federal.

FILHO DO GOVERNADOR

Está pràticamente recuperado do acidente sofrido há dias, o filho do governador Mauro Borges. O estudante Mauro Borges Filho assistirá, na tarde de ontem, a uma cerimônia religiosa. Desde o acidente o menino vem sendo acompanhado pelo irmão do governador que é médico na cidade de Guaiandira.

Pernambuco

Departamento de Saneamento, e obras realizadas

RECIFE — O Departamento de Saneamento do Estado realizou trabalhos na capital e interior, abrangendo os municípios de Cabo, Carpina, Belo Jardim, Goiana, São Joaquim do Monte, Orobó e Caruaru, num montante de 13 mil e 800 metros de linhas adutoras. O total das despesas do DSE em 1962, foi de .... Cr$ 880.750.021,40, para uma receita de Cr$ 767.618.010,00.

Para atender às necessidades dos serviços realizados em 1962, o DSE aplicou mais de Cr$ 880 milhões assim distribuídos: Pessoal — ...... Cr$357.243.440,50; Material — ...... Cr$ 63.921.533,10; Despesas diversas — Cr$ 78.671.153,90; Obras na capital — Cr$ 188.747.785,00; Obras no interior — Cr$ 191.986.108,80, totalizando — Cr$ 880.570.022,30.

DISSIDIO DOS GRAFICOS

Somente na próxima têrça-feira é que o juiz Pedro Montenegro, presidente do Tribunal Regional do Trabalho, dará a sentença do dissídio coletivo entre gráficos e empregadores. O processo foi encaminhado ao desembargador Adalberto Maciel, designado relator do feito, que tem o prazo de 24 horas para estudar a questão e encaminhar ao presidente do TRT o seu parecer sôbre o assunto.

PROBLEMAS: RFN

O engenheiro Almir Braga, superintendente da Rêde Ferroviária do Nordeste, que se encontra há dias na Guanabara tratando de problemas ligados à sua administração, deverá retornar no Recife amanhã.

Os assuntos que estão sendo tratados pelo superintendente da RFN junto à direção da RFFSA, se referem à aquisição de materiais e ao estudo da reivindicação dos ferroviários nordestinos quanto ao direito da percepção dos triênios.

AUTORIDADES SANITARIAS

RECIFE — Realizou-se na Secretaria de Saúde, a primeira reunião de autoridades sanitárias federais e estaduais para a coordenação de um plano destinado à campanha de vacinação antivariólica no Estado.

CURSO DA SUDENE

A partir do próximo dia 22, estará funcionando mais um curso da SUDENE, destinado à formação de pessoal para gerenciar cooperativas rurais no Nordeste. Tal curso faz parte do programa de promoção agropecuária, coordenado pelo Departamento de Política Agrária e Agrícola, e deverá abranger, também, dirigentes e funcionários de 16 Cooperativas Regionais, do Maranhão à Bahia, além dos candidatos recrutados no Recife. Será realizado nesta capital.

SANTIAGO LEVOU APOIO

O governador Miguel Arraes recebeu, por intermédio do professor Santiago Dantas maior apoio federal, para construção de várias obras de urgência neste Estado. Após o regresso do Chile, do presidente João Goulart, Arraes manterá encontro com êste, a fim de expor-lhe um plano de melhoramentos nos vários setores da administração pública, inclusive para evitar o desemprêgo, de vez que o alto nível populacional do Estado poderia provocar esta situação.

NORDESTE REUNIDO

Seis governos dos Estados nordestinos estiveram reunidos nesta capital com a SUDENE, tratando de assuntos ligados às suas administrações. O sr. Lomanto Júnior, da Bahia, declarou que há necessidade de um maior entrosamento entre os governos dos Estados e pediu que providenciasse, neste sentido a fim de que possam render mais os trabalhos para o desenvolvimento.

O vice-governador de Alagoas, sr. Teotônio Vilela, pediu estradas para seu Estado. Para Pernambuco ficou acertado a construção, também de mais rodovias e maior meio de comunicação radiofônica, sobretudo, para aulas aos agricultores.

São Paulo

Crédito para a indústria têxtil

S. PAULO — Durante a última reunião da diretoria do Sindicato da Indústria de Fiação e Tecelagem no Estado de São Paulo, o presidente Fernando Gasparian informou ao plenário sôbre os resultados da sua missão no Rio de Janeiro, dizendo que mantivera contato com o presidente do Banco do Brasil, sr. Nei Galvão. Esclareceu que deu ciência ao presidente do Banco do Brasil da situação da indústria quanto ao problema da restrição do crédito. Adiantou que o sr. Nei Galvão demonstrou compreensão para o problema, assegurando-lhe que o Banco do Brasil atenderá às necessidades creditícias do setor, e que as autoridades estão atentas para as providências requeridas quanto ao restabelecimento da normalidade das operações de crédito conscientes da necessidade da manutenção de um clima normal de trabalho, a fim de que não ocorra diminuição das atividades fabris, mantendo as condições de pleno emprêgo.

Sergipe

Alunos da Escola de Química convidaram Brizola

ARACAJU — Os doutorandos dêste ano, da Escola de Química, escolheram o deputado Leonel Brizola para seu paraninfo. Os futuros químicos fizeram a comunicação ao ex-governador gaúcho e aguardam pronunciamento do mesmo.

CONDENADO O OFICIAL

O juiz da Comarca de Riachuelo, sr. José Fernandes Vasconcelos, condenou a dois anos de reclusão o oficial do registro civil, srta. Rosa de Lima e o funcionário da Alfândega, Siezika Faro, acusados no competente inquérito, de falsificarem certidões de nascimento para fins eleitorais.

FUNCIONÁRIOS QUEREM AUMENTO

Os funcionários públicos estaduais estão elaborando um memorial a ser entregue ao governador do Estado, nos próximos dias.

O documento faz um paralelo entre o custo de vida e os vencimentos atuais e pede um aumento de vencimentos em bases estudadas por técnicos do próprio Estado.

Paraná

Lavradores ainda preocupados

CURITIBA — Lavradores do Norte do Estado continuam preocupados com a situação reinante na agricultura paranaense. E' que não há auxílio à lavoura e os preços são baixos, beneficiando mais aos intermediários do que os próprios homens que trabalham na terra. Um memorial neste sentido foi enviado ao governador Braga pedindo providências para o caso.

PRODUTORES DE CAFE'

O sr. Emílio Gomm, presidente do Sindicato dos Beneficiadores de Café enviou de Maringá telegrama ao ministro da Indústria e Comércio, nos seguintes têrmos: "Confirmamos telegrama de 7 de março e aumentamos não ter recebido contestação. A situação dificílima em que se encontram os beneficiadores de café em côco, devido inteiramente à complicidade da política do IBC, está causando o completo aniquilamento e a imediata extinção dos pequenos maquinistas nativos e tradicionais do café dos pequenos produtores. "Qualquer melhoria cafeeira automàticamente atingirá dos 22 dólares da contêsta cambial jamais poderemos ... a inflação. São necessárias providências urgentíssimas, no sentido de preservar a sobrevivência da classe. Do contrário, falências e concordatas em massa causarão o caos imprevisível, constituindo-se em maiores problemas para o govêrno, visto atingirem ao comércio e a indústria em todo o Paraná. Em virtude dessa situação, rogamos medidas urgentíssimas".

GOVERNADOR SÓ COM TRINTA ANOS COMPLETOS

A Assembléia Legislativa aprovou um projeto de lei que determina a idade de 30 anos para o ingresso na ... Os candidatos para as próximas eleições já terão que estar com 30 anos completos.

II ENCONTRO DE JORNALISTAS

CURITIBA — O II Encontro de Jornalistas Profissionais do Paraná, será realizado de 3 a 5 de maio, em Ponta Grossa. O temário do certame, constará de seis itens, destacando-se como principais, os seguintes: "A Influência do Poder Econômico na Imprensa e as Restrições na Liberdade de Imprensa" e "Ação Nacional da Federação dos Jornalistas".

Informa-se que o X Congresso Nacional dos Jornalistas será realizado êste ano em Brasília, de 5 a 7 de setembro. Entre os principais temas a serem debatidos situam-se: "A Defesa da Profissão"; "Liberdade Profissional e Sindical" e "Atualização do Conceito de Liberdade de Imprensa".

ALGODAO

A safra algodoeira do Paraná foi calculada em Cr$ 20 bilhões, correspondendo, aproximadamente, a 80 mil toneladas de algodão em pluma. A emprêsa de economia mista "Café do Paraná" distribuiu 29g mil sacas de sementes de algodoeiro.

CAFE'

A fim de plantar melhores preços para o café em côco e uma fórmula mais ampla de financiamento aos cafeicultores, antes do início da safra, uma comissão de deputados se encontra em Brasília. Pretendem — segundo foi revelado pelos mesmos — obter do govêrno federal, o preço de Cr$ 1.600,00 pela saca de café em côco.

ENTIDADES BENEFICIADAS

Entidades rurais do Estado, foram subvencionadas, no exercício findo, com o total de Cr$ 6.138.274,00, pelo Ministério da Agricultura. Entre elas estão: a Federação das Associações Rurais do Estado do Paraná, com Cr$ 742.674,00; Associação Paranaense dos Criadores de Bovinos, com Cr$ 504.500,00; e Associação Paranaense de Cafeicultores, com Cr$ 274.500,00.

Minas Gerais

Assembléia gastaria Cr$ 1 milhão, diàriamente

BELO HORIZONTE — A Assembléia Legislativa de Minas Gerais poderá gastar mais de Cr$ 1 milhão diários, para que a bancada governista vença a obstrução que o PSD vai fazer ao projeto que adia as eleições dos novos municípios, para 31 de janeiro de 1964.

A liderança do bloco da maioria ... requerer sessões extraordinárias que seriam realizadas pela manhã e à noite.

Cada deputado ganhará Cr$ 5 mil por reunião extraordinária, e o funcionalismo da Casa receberá seu salário de um dia por cada uma. Desta forma, o que forçará o dispêndio de Cr$ 1 milhão por dia, para que sejam adiadas as eleições de novos municípios, que estão marcadas para o dia 30 de junho próximo.

ESGOTADAS AS PASSAGENS

O ... do Estado de Minas, Rio ou São Paulo, e não dispõe de veículo próprio, não conseguiu a partir de têrça-feira, passagem para viajar. Por outro lado, os hotéis de Ouro Prêto, Mariana, Sabará e Congonhas, onde anualmente se realizam as tradicionais solenidades da Semana Santa, estão com suas lotações esgotadas.

Mesmo as casas particulares que recebem visitas de pessoas de fora, estão com a sua capacidade completa, tendo sido inclusive improvisados alojamentos em outras dependências das mesmas.

DC no Estado do Rio

Secretário pretende extinguir taxa de insalubridade: casos

NITERÓI — O sr. João Gomes da Silva, secretário de Administração do Estado, que obteve sua aposentadoria, do quadro de funcionários, contando tempo em dôbro, alegando ter trabalhado vários anos em zona insalubre de Niterói e gozando vantagens da taxa de insalubridade, pretende extinguir o pagamento da taxa de insalubridade a todo o funcionalismo, especialmente na Imprensa Oficial e no SERVE.

O fato repercutiu intensamente junto aos mais antigos funcionários da Secretaria de Saúde, tendo alguns afirmado que o titular da pasta da Administração tomará uma atitude surpreendente, e manifestou, ontem, uma certa apreensão entre centenas de servidores, que estão propensos a procurarem o governador Badger Silveira, a fim de lhe colocar a par da situação.

READMISSAO

Outro fato que vem causando sério aborrecimento entre os funcionários da "Imprensa Oficial" é a demora da Secretaria de Administração em readmitir 11 linotipistas, que há mais de um mês tiveram seu retôrno ao serviço público autorizado pelo governador do Estado.

As falhas, erros e omissões do sr João Gomes da Silva estão sendo considerados prejudiciais a outras esferas da administração estadual, inclusive, ao próprio governador, que não admite perseguições em seu govêrno.

SEM FUNCIONARIOS

Enquanto os "marajás" voltam paulatinamente ao serviço público, por fôrça de decisões judiciais os modestos servidores de menos de 40 mil cruzeiros vão tendo os seus recursos sistemàticamente indeferidos pelo secretário de Administração.

No entanto, o sr. João Gomes da Silva continua insistindo na derrubada de novos funcionários, estando agora na pauta os interinos e provisórios. A sistemática recusa das razões de dezenas de exonerados deixou desfalcadas várias Secretarias de Estado que diminuíram o ritmo de suas atividades por falta de servidores, como está acontecendo com a Secretaria de Finanças e Secretaria de Segurança Pública.

Sociais

R. DE MELLO

+ Critério para "Miss"
+ Atividades em Macaé

A COMISSÃO Organizadora do Concurso «Miss Estado do Rio» resolveu introduzir modificações no critério do julgamento das candidatas, a fim de que a eleita seja aquela que realmente tenha as virtudes de ser a mais bela fluminense. Dentre as resoluções, ficou estabelecido que: a) A escolha de «Miss Estado do Rio» será realizada na noite de 1.º de junho, no Ginásio Caio Martins, em Niterói; b) Antes do desfile, através de sorteio, serão conhecidos os componentes da mesa julgadora, que convidados a ocuparem seus lugares, não terão contato com as candidatas; c) Os nomes que entrarão no sorteio serão de idoneidade moral comprovada, que julgarão, beleza de rosto, perfeição de linhas físicas, graça, personalidade e desembaraço social. A altura da candidata não será levado em consideração como requisito social; d) As representantes dos municípios, com um acompanhante, estarão em Niterói quatro dias antes do concurso e atenderão a um programa social elaborado e divulgado pela Comissão que se encarregará de tôdas as despesas.

•

BRÁULIO Ramos foi homenageado, ontem, durante um almôço do Clube dos Diretores Lojistas de Niterói. BR recebeu o título de "Comerciante do Mês", que fêz jus pelas constantes promoções e transformações que têm feito em sua firma, a Casa Neno. Na oportunidade, Bráulio recebeu as felicitações do presidente do Clube dos Lojistas, sr. Alberto Guerchon.

AS agremiações sociais em Macaé continuam em franca atividade, oferecendo à população da "Princezinha do Atlântico" grandes atrações. Assim é que o Ipiranga que marcou para o próximo mês a inauguração do seu estádio, continua apresentando uma "boate dominical". Por outro lado, o "Tênis Clube" marcou para amanhã o "Baile de Aleluia", ao som da orquestra de Solos Greco, sendo o trajo esporte ou fantasia. Para domingo está prevista uma vesperal infantil, ao som do conjunto Marabá.

A SRA. Lizair Guerreira que muito tem feito pela Sociedade Pestalozi, da qual é presidente, está empenhada na campanha de arrecadação de materiais para construção do pavilhão de terapêutica ocupacional, anexo ao internato que mantém em Pendotiba. Contribuindo para esta iniciativa, a sra. Ângela Beauclair de Morais e Silva, enviou dez sacos de cimento, que muito auxiliarão a obra.

Flagrante do enlace matrimonial de Leônidas Leal da Costa e Cenira Margarida Pacheco Franco, realizado na Basílica de N. S. Auxiliadora. Paraninfaram a cerimônia, o vice-governador João Batista da Costa e sra.; Luis Gonzaga Pacheco Franco e sra,; jornalista Sebastião Costa e sra,; e o industrial Camilo Cessidente e sra. Leônidas é um dos brilhantes jornalistas fluminense da nova geração. O jovem casal fixou residência em Icaraí, na Rua Artur Tibau

Política de contenção dá resultados

NITERÓI — A política de contenção de despesas recomendada pelo governador Badger Silveira começa a dar os primeiros resultados — declarou a professôra Diva Vasconcelos da Rocha, diretora do Departamento de Ensino Médio.

Esclareceu que sòmente no Instituto de Educação de São Gonçalo, com as medidas preconizadas de aproveitamento de professôras primárias licenciadas por Faculdade de Filosofia, vai haver uma economia mensal para o Erário fluminense de dois milhões duzentos e quarenta mil cruzeiros.

Afirmou, ainda, que naquele estabelecimento da ensino, havia 43 professôras contratadas para uma necessidade de 22 e com o aproveitamento das professôras primárias licenciadas, há necessidade de contratar apenas 11 professôras.

Encerrando, declarou que, conforme foi prometido, logo após à Semana Santa estará normalizada a situação do Ensino Médio Oficial.

Preços altos fazem venda de peixe cair

NITERÓI — Embora haja fartura de peixe em Niterói a venda caiu em cêrca de 50 por cento, ontem, em conseqüência dos altos preços (quase 150% acima dos cobrados no ano passado) com que está sendo vendido no Mercado de Peixe da capital fluminense, onde foram estocadas 24 toneladas do produto.

Os peixeiros de Niterói acreditam que hoje venderão perto de 30 toneladas, pois a sua opinião é de que a procura crescerá, levando-se em conta os preços ainda mais altos (acima da tabela) que estão sendo cobrados na Guanabara e nas sete peixarias de Niterói.

CULPA DO LEILÃO

Os dirigentes do Entreposto de Caça e Pesca, falando ao DC, atribuíram a queda da venda verificada em Niterói aos altos preços que o pescado alcançou nos leilões da Guanabara. O aumento ocorreu numa média de 150 por cento com relação aos do ano passado. Todavia, os peixeiros de Niterói estão negociando o produto com base na tabela da COAP, isto é, alcançando uma margem de lucro que não excede a 30 por cento do preço pago ao leilão da GB.

O principal volume de peixe que está sendo vendido em Niterói é procedente de Saquarema, Cabo Frio, Araruama e Itaipu, de onde chegaram perto de 12 toneladas.

PREÇOS

Os preços do peixe, ontem, eram os seguintes: Tainha, 600 cruzeiros; camarão, 500; anchova, 350; namorado, 400; pescadinha, 380; filé, 450; espada, 150; lula, 500; vermelho, 300 e paraúna, 500 cruzeiros o quilo.

O peixe espada, barato, de fácil limpeza, foi o mais vendido ontem.

"ECONOMIA"

A Delegacia de Economia Popular do Estado do Rio está vigilante a fim de coibir o abuso no preço do pescado, muito comum na Semana Santa.

O titular daquela especializada, sr. Milton Nunes, declarou à reportagem que está exigindo dos revendedores a observância da portaria da COFAP, que estabelece o cumprimento da fórmula CLD para a venda do produto: lucro líquido de 30% sbre o custo da mercadoria.

Municípios

BARRA DO PIRAÍ — (Do correspondente João Silveira) — O chefe da Recebedoria de Rendas em Barra do Piraí, sr. José Maria Rabelo, vem criando uma série de problemas para os funcionários públicos, principalmente para os petebistas, que recebem vencimentos naquela repartição. Várias reclamações têm sido formuladas pelos prejudicados, que não compreendem a permanência do sr. José Maria Rabelo à frente daquela chefia.

— O fazendeiro Jarbas de Paula, um dos muitos prejudicados com a extinção do ramal ferroviário Barra do Piraí.São José do Rio Prêto, declarou ao DIARIO CARIOCA que os trabalhos de construção da estrada de rodagem entre os distritos de Ipiabas e Desvio Gomes estão caminhando em ritmo acelerado graças ao esfôrço do sr. José Geraldo e seus auxiliares. Disse ainda o fazendeiro que logo que fique concluída a nova estrada trará novamente o progresso para a região.

TERESÓPOLIS — (Do correspondente Rubem Alsina) — Com o apoio do sindicato dos Trabalhadores da Construção Civil, dos Comerciários, dos Bancários, dos Empregados em Hotéis e Similares, dos Motoristas e da Associação dos Funcionários Municipais, está sendo organizado o Conselho Sindical de Teresópolis, que será instalado solenemente no próximo dia 1º de Maio, por ocasião dos festejos do "Dia do Trabalho".

BOM JESUS DE ITABAPOANA — Por sugestão do governador Badger Silveira, o secretário de Obras deputado Egídio de Mendonça Thurler expediu memorando ao superintendente de Águas e Esgotos de Campos, determinando medidas urgentes para os estudos visando a solução do problema de água de Bom Jesus de Itabapoana, considerando a possibilidade de captação de água 3 quilômetros acima do local que atualmente é feita. Sugeriu ainda o secretário Mendonça Thurler fôsse estudada a possibilidade da contribuição da Secretaria de Obras no atendimento das necessidades de água para Bom Jesus do Norte, através de futuro convênio com o govêrno do Espírito Santo.

CACHOEIRAS DE MACACU — (Do correspondente Francisco Neri) — Moradores da localidade de Faraó solicitam as autoridades competentes, no sentido de que seja enviada com a máxima urgência uma professôra para aquela localidade, cuja escola se encontra em completo estado de abandono, desde a transferência da antiga mestra para o G. E. Quintino Bocaiúva.

Flagrantes

• O TEÓRICO — Em que pese o talento teórico (segundo seus fiéis adeptos do PTB) do secretário Herval Basílio, da pasta de Segurança, os ventos não têm lhe soprado bem, na sua desastrosa administração. Dizem os petebistas — antes das eleições —, para justificar o "fracasso ocasional" do sr. Herval Basílio, que a falência material e moral reinante na Secretaria têm colaborado para o seu insucesso. Afirmam que os secretários anteriores prepararam uma "caveira de burro" para o atual chefe de Polícia: dilapidaram tôda a Chefatura de Polícia, à ponto de um comissário inepto, sr. Paulo Autran, confessar que um dos maiores crimes da época (Crime do Fonseca) não pode ser desvendado por que não existem aparelhos para examinar um projétil retirado de uma das vítimas, e foriaram um ambiente de "propinas" entre os meus policiais.

* * *

• A VOLTA — O Partido Social Democrático está se empenhando para marcar o retôrno do senador Vasconcelos Tôrres aos seus quadros, por onde tentará o govêrno fluminense nas próximas eleições. A volta do sr. VT ao partido do sr. Amaral Peixoto (seu compadre) justifica-se porque foi atendida a sua imposição: o afastamento dos srs. Celso Peçanha e Carvalho Janotti. Dizem que quem enjambrou tudo foi o próprio ministro Amaral Peixoto.

* * *

• TRABALHADORES — "A fiscalização da imprensa nos deputados fluminenses, obriga-os a serem mais ativos desta legislatura, a ponto de se verificar que, diàriamente, um parlamentar do Estado do Rio está inscrito para falar na Câmara Federal" — comentou o deputado Daso Coimbra, durante a visita que nos fêz na tarde de ontem. O deputado pessedista está satisfeito com o sucesso que obteve quando denunciou da Câmara o aumento preparado, para êste mês, nos carros oficiais.

* * *

• AGORA SIM — O deputado federal Emanuel Waissman depois da última reunião dêste período inicial na Câmara Federal, comentou, numa roda de amigos: "Até hoje, apenas assisti os meus colegas na tribuna, de onde tirei muitos proveitos. Agora, vou para casa e retornarei com trinta anteprojetos e vários outros requerimentos, com os quais marcarei minha "rentrée" nesta casa". O deputado pessepista foi um dos únicos que assistiram a tôdas as reuniões, integralmente sem sair pelo menos para tomar água.

* * *

• "NOTAS" — Ontem, o Clube dos Lojistas, ganhou um nôvo presidente para dar continuidade à administração profícua do sr. Alberto Guerchon. *** O jornalista Donatti, assessor de imprensa do governador Badger Silveira, está informando que será aberto um concurso de habilitação para os "puxas" do governador fluminense. *** A Assembléia Legislativa votou uma moção de congratulações com o governador do Estado pela escolha do sr. Milton Loureiro para delegado de Economia Popular.

Pagamento do funcionalismo estadual

NITERÓI — O pessoal do SERVE, SAEN, SINE e outros órgãos autárquicos e paraestatais do govêrno fluminense, já estão recebendo, através das Secretarias a que estão vinculados, os salários relativos ao mês de março. Com essa providência o govêrno procura normalisar o pagamento dos servidores do Estado.

DIA 15

No dia 15, segunda-feira, o Tesouro reiniciará o pagamento do funcionalismo, interrompido, ontem, em virtude dos dias santificados. Receberão seus vencimentos, naquela data, os servidores das Secretarias de Agricultura, Trabalho, Saúde e Assistência.

Domingo de Pascoa será comemorado em Niterói com festas

NITERÓI — O Domingo de Páscoa será festivamente comemorado êste ano, em Niterói, numa promoção de Bráulio Ramos (Casas Neno), em combinação com à Prefeitura e mais três importantes firmas comerciais da cidade.

Um gigantesco ôvo de páscoa, contendo várias surprêsas, instalado na confluência da Avenida Amaral Peixoto com Visconde de Itaboraí, será aberto pelo governador Badger Silveira e o prefeito Silvio Picanço. A festa será iniciada às 14 horas.

Cemitério vai ser remodelado

NITERÓI — Em cumprimento à determinações do prefeito Silvio Picanço, foi designada uma turma de trabalhadores expressamente para execução de diversas obras no Cemitério de Maruí, de Niterói.

Prioritàriamente cuida-se da conservação e limpeza daquele campo santo, estando, por outro lado, em estudos, as obras de aplicação, com início anunciado para breve. O Cemitério de Maruí não possuía covas para sepultamento, até a semana passada.

ARQUIMEDES
Material Técnico S. A.
Est. Vicente Carvalho, 1530 - GB
11.ª ASSEMBLEIA GERAL ORDINARIA
1.ª Convocação
São convidados os senhores Acionistas a comparecerem na sede social, na Estrada Vicente de Carvalho n.º 1530, no dia 23 de abril de 1963, às 14 horas, a fim de, reunidos em Assembléia Geral Ordinária, apreciarem o Relatório da Diretoria, Balanço e Contas do exercício de 1962, e elegerem os membros do Conselho Fiscal para o nôvo período, assim como fixar-lhes os vencimentos.
Rio de Janeiro, 10 de abril de 1963
Geraldo Majela Cascardo Versiani
Diretor-Gerente

Inscrições para Escola de Oficiais da PM

NITERÓI — O Comando Geral da Polícia Militar informou que as inscrições para exame de admissão à Escola de Formação de Oficiais estarão abertas até o dia 26 do corrente.

Para as inscrições que se destinam ao preenchimento das 16 vagas existentes, é exigido o curso científico completo ou eqüivalente.

Badger soluciona problemas dos extranumerários

NITERÓI — O governador Badger Silveira autorizou o sr. Jeférson Bruno, secretário de Finanças, ultrapassar os duodécimos das dotações orçamentárias destinadas ao pagamento dos salários dos extranumerários contratados e diaristas. A decisão foi tomada para evitar a supressão do pagamento do pessoal extranumerário por insuficiência das respectivas dotações. O governador Badger Silveira informou que as dotações serão oportunamente suplementadas, nos têrmos da lei, para atender à realidade orçamentária, acrescentando: «é o que acontece quando o orçamento não reflete a verdade.»

OVOS DE PÁSCOA
Comprem diretamente da fábrica para o consumidor, pela metade do preço, são de chocolate com leite e cheios com bombons recheados de frutas. Artigo fino e de luxo. São fresquinhos e o freguês pode provar o paladar e assistir à fabricação. Temos gulinhas com ninho e coelhinhos de chocolate com leite. — Vendemos outras fantasias próprias para a Páscoa — Fábrica Paulista, Rua Miguel de Frias, n. 35, tel. 48-4799, fica no fim da Avenida Presidente Vargas, adiante da Rua Machado Coelho.

Frotas: passagem a 10 cruzeiros começará têrça-feira

NITERÓI — O nôvo preço da passagem nos transportes marítimos de passageiros entre Rio e Niterói — que será de 10 cruzeiros — entrará em vigor amanhã e na têrça-feira passarão a ser cobrados, também, novos preços nos transportes de cargas.

Confirmou ainda a Superintendência das Frotas que naquele mesmo dia entrará em tráfego a lancha "Vital Brasil", com capacidade para 2 mil passageiros, que é a primeira de uma série de cinco grandes embarcações encomendadas para o transporte de passageiros.

CARGAS: NOVOS PREÇOS

Os novos preços, que a partir de têrça-feira serão cobrados no transporte de cargas, são os seguintes, segundo a tabela fornecida pela Superintendência das Frotas: veículos de pêso até 1.200 quilos — 400 cruzeiros; acima de 1.200 quilos — 500 cruzeiros; de 6 toneladas (caminhões) — 1.400 cruzeiros; de 10 toneladas — 2.350 cruzeiros. Ônibus de turismo pagará 1.500 cruzeiros.

Prefeitos marcam encontro em Saquarema

SAQUAREMA — Esta cidade será a sede do próximo encontro regional de prefeitos, a ser realizado a partir do dia 21. Doze municípios participarão do encontro: Saquarema, São Pedro da Aldeia, Cabo Frio, Macaé, Conceição de Macabu, Casemiro de Abreu, Maricá, Araruama, Rio Bonito, Itaboraí, Silva Jardim e Magé. O aparelhamento da região para o desenvolvimento do turismo figura no temário. A FLAMITUR, como nos anteriores reuniões de Rio Claro e Araruama, estará presente e fornecerá subsídio para estudo dos pontos relacionados com o desenvolvimento do turismo.

Plano de ajuda terá início pela 'Conceição'

NITERÓI — O sr. Dilson Feliciano Pinto, diretor do DER, declarou que o Plano de Ajuda a Niterói, determinado pelo governador Badger Silveira, começará, impreterìvelmente, na próxima têrça-feira, com o asfaltamento da Rua da Conceição.

O diretor do DER acrescentou que as obras de remodelação e embelezamento de Niterói serão concluídas no prazo de dois anos.

Após o asfaltamento da Rua da Conceição, os trabalhadores serão estendidos a outras ruas do centro da cidade.

Drohaoser Comércio e Importação Sociedade Anônima
ASSEMBLEIA GERAL ORDINARIA
São convidados os srs. Acionistas a se reunirem em Assembléia Geral Ordinária, no próximo dia 30 de abril de 1963, às 25 horas, na sede social, na Rua Visconde de Inhaúma, 134, sala 532, a fim de deliberar sôbre o seguinte:
1.º) Relatório da Diretoria, balanço, contas de Lucros e Perdas, Parecer do Conselho Fiscal e aplicação do lucro relativo ao exercício de 1962;
2.º) Eleição do Conselho Fiscal e seus suplentes para o exercício em curso, estipulando a sua remuneração;
3.º) Assuntos de interêsse geral da Sociedade
Outrossim esclarecemos que se acham à disposição dos senhores Acionistas os documentos a que se refere o art. 99 do Decreto-lei n.º 2.627, de 26 de setembro de 1940.
Rio de Janeiro, 9 de abril de 1963.
PEDRO ABRAHÃO HAUSER
Diretor-Presidente

PARA O INVERNO CASACOS DE COURO PLÁSTICOS EM TODAS AS CÔRES E MODELOS
CONFECÇÕES VILELA LTDA. (atacado e varejo)
RUA BARÃO DO AMAZONAS, 395 — NITERÓI

Country Club Quitandinha inicia suas atividades sociais: Aleluia

NOS CLUBES — Nelson Jorge

NÃO há dúvida: a melhor festa dêste fim de semana será a do Country Club Quitandinha, que dará início às atividades sociais do mais nôvo clube brasileiro. Festa que promete ser das mais agradáveis, tendo como excelente atração a Escola de Samba Acadêmicos do Salgueiro, com suas principais alas e a notável "Chica da Silva". Um sorteio de valiosa jóia será realizado entre os presentes. A direção do clube avisa que não serão permitidos trajos carnavalescos e a festa será exclusivamente em trajo passeio.

EST' em festas o lar do confrade Arnaldo (Ruthe) Niskier com o nascimento de seu filho Celso. Arnaldo, que é o chefe de reportagem de "Manchete", está oferecendo charutos a todos os amigos. Eficiência: o nosso veio acêso.

•

Casa das Beiras

A DIRETORIA da Casa das Beiras está convidando para a sessão solene comemorativa do Descobrimento do Brasil, no próximo dia 20 de abril, às 21 horas.

•

Muriqui

ANIVERSARIA hoje a sra. Mário Vale. Pelo grato motivo deverá ser homenageada com almôço na sede do Muriqui Country Club. Os cumprimentos dêste colunista.

•

Aleluia

O CÂNTICO vem de tôdas as partes. E' um universo de vozes. Aleluia! Aleluia! Que maior felicidade, que a de vermos ascender com o Cristo Salvador as nossas esperanças? Esperanças subjugadas e umedrontadas pelos domínios da moderna era atômica. Com o Filho pródigo do Deus Soberano bradamos a nossa Aleluia. Hoje Êle sofre, amanhã sua Ascensão será também a nossa. A subida dessa Humanidade pela qual Êle sofreu. A família brasileira, como a de todo o mundo, comemorará a Aleluia como um dos motivos mais gratos de sua existência. Existência que ascende para o Alto, fiel aos Seus designios e ignorando qualquer desvio. Não há porque desviar, mas seguir a paralela traçada, em harmonia e compreensão.

•

Fantasias & Aleluia

AMANHÃ na Casa das Beiras, das 22 às 3 horas, realizar-se-á imponente baile de Aleluia, animado pelo conjunto "OK", de São Paulo, com desfile das fantasias vitoriosas no carnaval passado. "Borboleta do Paraíso", "Quedas do Iguaçu", "Salambô", "Czar da Rússia", "Rei Salomão" e "Pierrot Real" estarão se apresentando para os associados da Casa das Beiras, a partir das 23 horas. Passeio completo.

•

Marta Rocha

A BONITA e elegante sra. Xavier de Lima, a nossa "miss" Marta Rocha, deverá comparecer ao baile de Aleluia do "Country Quitandinha", devendo chegar ao Rio amanhã, seguindo imediatamente para Petrópolis. Marta Rocha encontra-se na Bahia passando a Semana Santa com familiares e amigos.

•

Tamba no Promenade

AMANHÃ, para brilhantismo dos festejos da Aleluia, o Trio Tamba irá no Promenade Country Clube. Aliás, o programa recreativo da Semana Santa do Promenade é de grande gabarito social. Sua organização é do Departamento Social, dirigido pelo eficiente Camilo de Sousa Carvalho.

•

"Ballet" no Mackenzie

ESTÃO abertas as inscrições no Departamento Feminino do Esporte Clube Mackenzie para as aulas de "ballet". As aulas serão ministradas às têrças e quintas-feiras, das 17 às 19,30 horas. Em audição de piano a senhorita Sônia Dutra voltará a se exibir, atendendo a inúmeras solicitações. E' o que informa o Departamento Feminino do ECM.

•

A "Barbada"

SEMPRE têm uma êsses chatos apostadores de cavalo. Então quando estão "duros", é que a "barbada" vai funcionar mesmo. Antenor e o Helinho tinha no 5.º páreo. Estava duro, coitado. Mas como, se êle estava tomando seguidos "snifs". A êle queria era meter alguém pelo cano! Não conseguiu nos pegar. E a barbada deixou-o de "barba crescida". Sorte dêle não ter feito a "fézinha". Acontece cada uma nesse Bar Lutécia da Rua Álvaro Ramos.

Qual é o golpe?

TEATRO — Paulo Francis

QUAL é o golpe? Esta é uma saudação bastante comum entre jornalistas brasileiros, referindo-se à constante intriga que cerca o poder no Brasil. Para Brecht, o golpe era um só: a exploração do homem pelo homem via o contrôle dos meios de produção. Sua obra é uma constante demonstração dêste fato. Demonstração dinâmica da mecânica pela qual se processa a exploração, suas contradições, seus "ups" e "downs", a luta do espírito humano para terminá-la. Brecht era um marxista. Como tal, achava que devia didatizar a experiência do homem no mundo capitalista para facilitar a transição para o mundo socialista. Isto soa não muito bem, pois logo traz à mente a vulgarização do teatro político.

Brecht não era um panfletário. Suas peças — algumas — resistirão a possíveis mudanças sociais. Valem por si. Brecht, como talvez nem Flávio Cavalcanti ignore, reagiu muito contra o teatro "empático", "quinético", peculiar ao realismo. Alegava que o envolvimento predominantemente e mocional do pectador com o palco lhe privava de conhecer a ação. Explico: se morreu uma criança sem motivo aceitável, Brecht acha que êste fato por si só deve ser "conhecido" pelo público. No realismo, o autor e atôres carregam a cena de emoção, levando o espectador a um contato quase físico com o sofrimento no palco. De acôrdo com Brecht, isto reduz em importância o acontecimento, sentimentalizando-o, obscurecendo-o em todo seu sentido cultural. Claro? Espero

No teatro da Broadway, idéias como a de Brecht não podem frutificar com muita naturalidade. Tôda a arte americana se baseia na emoção, sinal típico de imaturidade de um povo relativamente jovem. Brecht foi aceito sem granrdes dificuldades na Europa, tendo um lugar seguro nost eatros francês e inglês, em geral algo refratários a "estrangeiros". No Brasil, também Brecht é aceito, pois aqui vale tudo, pois ninguém entende nada de nada. Acredito que o próprio Brecht mudasse de opinião sôbre o realismo, se visse o que o governador da Guanabara é capaz de fazer em matéria de melodrama.

E' verdade que Brecht está saindo de moda, na Europa — o que é um bom sinal para seu futuro cultural. No momento, vigora o teatro Carlos Lacerda, e do melodrama, que atrai a atenção de vários talentos, entre os quais os de Visconti e Antoni (no cinema), ambos marxistas, o que é interessante, sem dúvida

Sua obra, entretanto, permanece viva. O teatro de Brecht é a única novidade, digna do nome, do palco do Século XX.

Música sacra na PRA-2

ARTES — Antônio Bento

DURANTE êstes dias santificados, a Rádio Ministério da Educação e Cultura apresentará para os seus ouvintes uma programação especial, organizada com um grupo de obras primas da música sacra, gênero que encerra, como não se ignora, algumas das composições mais altas e profundas do repertório musical de todos os tempos.

Espalhadas em diversos horários da programação de ontem, hoje e sábados santos, a PRA-2 apresentará, entre outras obras inspiradas no Mistério da Redenção, a "Paixão Segundo São João", de Haender (10,30 h de ontem) em gravação recentemente realizada no "Carnegie Hall" de Nova Iorque, o "Requiem" de Mozart e o "Messias" de Haendel 12,05 e 23,05 horas de hoje.

A "Paixão Segundo São Mateus", que é como "uma mensagem que nos chega de um outro mundo, que por misericórdia se digna de falar a nossa língua" — observação de Carpeaux — e que valeu a Bach o título de "O Quinto Evangelista" será também ouvida às 20 horas de hoje.

Outra das mais importantes audições que a Rádio Ministério da Educação transmitiu nos dias santos é constituída por "La Parasceve", de Tomás Luís de Vitória (16h35m de quinta-feira), a maior glória da música espanhola da Idade Média. Vitória nasceu em Ávila, cidade de Santa Teresa, e viveu no tempo de San Juan de la Cruz, El Greco e Felipe II, e estudou em Roma, onde recebeu as ordens sacerdotais, possivelmente com Palestina. "La Parasceve", a mais forte expressão do lirismo místico essencialmente espanhol que caracteriza tôda a obra do padre Vitória, traça um paralelo entre o Antigo e o Nôvo Testamento, numa espécie de diálogo entre as Lamentações do Profeta Jeremias e a Paixão de Jesus.

A obra, incrivelmente pouco divulgada entre nós, terá como intérprete o maestro Luís Morondo à frente do Coral Pamplona, famoso na Europa.

Noticiário

• Benjamim Silva vai expor, na Galeria Relêvo, em maio vindouro.

• A próxima exposição do "Corredor de Arte" da Churrascaria Gaúcha será uma mostra de reproduções da pintura renascentista italiana, cujo seguro atinge a 2 milhões de cruzeiros.

• Serão realizadas nos próximos dias 26 e 27 (abril) as provas finais do concurso "O Melhor Pianista do Ano", realizado pelo programa "Juventude Musical" da Rádio Roquete Pinto. As provas terão lugar no Auditório Leopoldo Miguez, da Escola Nacional de Música, às 22,30 horas. Tradicionalmente, aquela realização da PRD-5 aponta os melhores pianistas jovens, escolhendo-os entre todos os que participaram, durante o ano inteiro, das provas do programa que tem a direção do professor Mangione Júnior.

• A Secretaria Geral de Educação e Cultura abriu, desde o dia 5 até 25 próximo, inscrição para os exames de admissão na Escola de Arte Lírica Carmen Gomes, do Estado da Guanabara, que será efetuada na secretaria da escola, anexo ao Teatro Municipal, Bêco Manuel de Carvalho, das 17 às 21 horas.

• Dirceu Quintanilha, poeta e romancista de sensibilidade, inaugura nova fase de sua vida artística com uma exposição de pintura, de 15 dêste mês a 15 de maio, no Atelier Varanda, na Rua Xavier da Silveira, 59, loja 1, Copacabana.

• Até às 17 horas do próximo dia 30 estarão abertas, na Secretaria da Rádio Ministério da Educação e Cultura — Praça da República, 141-A — as inscrições para o Concurso de Monografias sôbre a obra de Ernesto Nazareth, instituído pela direção da emissora oficial no quadro das comemorações do primeiro centenário do grande músico carioca.

Não existem limitações de idade nem de nacionalidade para os candidatos. Os trabalhos deverão ter um mínimo de 60 páginas datilografadas — espaço 2 — e versar sôbre a contribuição artística de Nazareth à música brasileira, estando previstos dois prêmios no valor de Cr$ 100.000,00 e Cr$ 50.000,00, para as monografias classificadas nos dois primeiros lugares.

Sônia se prepara: altar Laurinha em Nogueira

JOVEM SOCIETY — Barão Siqueira Jr.

INEGAVELMENTE a boa pedida de amanhã é o baile do Quitandinha Country Club, com uma série de surprêsas, sorteio de um carro e a presença de Chica da Silva que ritimará o ambiente. Brôtos e superbrotos estarão dizendo presente nesta reunião que marcará época, ao ensejo de Aleluia. A coluna devidamente convidada não poderá comparecer pois já assumiu outro compromisso anteriormente. Gratos a Bento Cunha e seus colegas de dinamismo, pelos gentis convites enviados.

ONTEM a notícia saiu truncada com referência à filmagem das "debs" oficiais, pela Cinegrafia São Luís, no primeiro encontro que tivemos no apartamento da bonita Maria Vivtoria Ponce. A notícia real é a seguinte: Dia 22 de abril, segunda-feira, as iniciantes de 63, estarão nas telas dos cinemas Vitória, Copacabana e América, devendo noutra semana, entrar em nova cadeia e que anunciarei oportunamente.

• • •

Dando os retoques finais em seu vestido de nôiva a bonita Sônia Maria Saldanha da Gama, que subirá ao altar em 4 de maio, na Igreja Nossa Senhora do Carmo O encontro nupcial se dará com o causídico Lobato de Moura, um dos grandes partidos da Lindacap.

• • •

LÚCIA Meira Lima e Inga Janer saindo apressadamente do Country, na manhã ensolarada de quarta, em bonitos e elegantes trajos esportivos.

• • •

PASSANDO o fim-de-semana em Itatiáia o casal de namorados Dilse Drago e Maurício Toscano, com retôrno ao Rio, previsto para segunda-feira.

• • •

A BONITA Ana Maria Monteiro de Carvalho, que ontem desfilava com elegância no Country, está um pouco triste. Motivo: Os papais Evinha e Joaquim Monteiro de Carvalho, seguiram ontem para o Velho Mundo, devendo ausentar-se uns 60 dias.

• • •

O EMBAIXADOR do Chile pedindo a nossa presença na recepção que oferece aos jornalistas brasileiros. segunda-feira, às 19 horas, em sua residência no Morro da Viúva. Gratos pelo gentil convite.

• • •

ACONTECENDO neste fim-de-semana em Nogueira a elegante Laurinha Marcondes Ferraz, que está hospedada na residência de Sandra Abreu.

• • •

CIRCULANDO na GB o baiano Eduardo Augusto Vasconcelos, que tem recebido várias homenagens de amigos e superbrotos.

REGISTRO

Aniversários

FAZEM ANOS HOJE:

Senhores

Brigadeiro Flávio de Sá Earp; general João Mendonça Lima; Acúrcio Tôrres; Alberto Antônio Salgado; Ademir Faria; Carlos de Vasconcelos; Carlos de Oliveira; Ernesto Gurgel Valente; Newton Couto; Guilherme Sobrinho; Joaquim Santos.

Senhoras

Estela G. Pinto; Berta Machado de Oliveira; Rosa M. Branco; Adail Maria Santiago; Bernardina Estevam, natural de Cantagalo.

Nascimentos

Dr. Joaquim de Queirós e sua espôsa Rosamaria de Carvalho Queirós, têm o prazer de participar o nascimento do seu filho Joaquim, no dia 8 último, em Belo Horizonte.

QUITANDINHA

'Chica da Silva' é atração no baile de Aleluia

Os componentes do ballet russo que se exibirão no Teatro Municipal já reservaram lugar no baile do Aleluia do Country Club Quitandinha, amanhã, pois pretendem conhecer de perto "Chica da Silva" e os componentes da Escola de Samba Acadêmicos do Salgueiro.

Simultâneamente ao desejo dos dançarinos soviéticos, o embaixador dos Estados Unidos, sr. Lincoln Gordon, manifestou também vontade de apreciar de perto as evoluções do Salgueiro, que considera um espetáculo de "rara beleza". Foi convidado pela diretoria do clube e deverá estar presente à festa.

PRÊMIOS

Abrindo a festa, haverá, às 21 horas, um festival de fogos, com um "show" pirotécnico no lago fronteiro ao prédio do Quitandinha O início oficial do baile será às 23 horas. Precisamente às 24 horas, "Chica da Silva" abrirá o desfile do Salgueiro.

O sorteio da jóia de H. Stern — um broche no valor de meio milhão de cruzeiros — e do Volkswagen 63, zero km, está marcado para as 2 horas. Ao sorteio da jóia concorrerão tôdas as senhoras presentes. Quanto ao carro, os sócios presentes e tôdas as pessoas que subscreverem títulos do clube, na noite do baile.

Teatros e Boites — Programa para sua Noite

Oscar Ornstein e Victor Berbara apresentam BIBI FERREIRA — EDSON FRANÇA e JAIME COSTA em MINHA QUERIDA LADY
MY FAIR LADY
A COMÉDIA MUSICAL DO SÉCULO
8.º mês de sucesso
NO TEATRO CARLOS GOMES
Preços a partir de Cr$ 200,00 — Ingresso à venda nas bilheterias do Carlos Gomes (Inf. tels. 22-7581 e 42-4983) e do Copacabana (Inf. tel. 57-2310)
Diàriamente às 21 horas — Vesperais quintas-feiras (preços reduzidos) sábados e domingos às 16 horas
HOJE NÃO HAVERÁ ESPETÁCULO

SBTM — TEATRO MUNICIPAL — Apresenta O CONJUNTO MOISSEIEV (MOSCOU) — 115 FIGURAS — ESTRÉIA — 16 DE ABRIL

HOJE E TÔDAS AS NOITES JAZZ QUARTETO — DIA 10 DE ABRIL ESTRÉIA OS CARIOCAS — BOTTLES BAR — Rua Duvivier, 37 - Tel. 57-1065

LITTLE CLUB Apresenta LÍVIO ROMANO e JOHN ALL — CONJUNTO JOSÉ MARIA — AR REFRIGERADO

"DESDE OS TEMPOS DE EVA" de J. B. PRIESTLEY no «Teatro Meia Noite» do Copacabana Palace — ROSITA TOMÁS LOPES — NAPOLEÃO MONIZ FREIRE — MARIA HELENA DIAS — SYLVIA BARROSO — MAURÍCIO BARROSO — ÉRICO FREITAS — DIREÇÃO DE ANTÔNIO DE CABO — Não é boate, é teatro. — De têrça a domingo às 21 horas — Vesperais às quintas, sábados e domingos às 17 horas — HOJE NÃO HAVERÁ ESPETÁCULO

O CANGACEIRO — Apresenta hoje RAUL MASCARENHAS E CONJUNTO — DAS 6 DA TARDE ÀS 3 DA MANHÃ — Rua Fernando Mendes, 25 — Copacabana

SEBASTIÃO JOSÉ FRANÇA DOS ANJOS — LUIZ LYRA — AYRTON CARVALHO JUNQUEIRA — RAFAEL JOSÉ FRANÇA DOS ANJOS — ALIF PALIS — ADVOGADOS — Escritório: Rua Senador Dantas 117 — 14.º andar — Grupos 1431/32 — Telefone: 52-3372

EM VITÓRIA no Espírito Santo

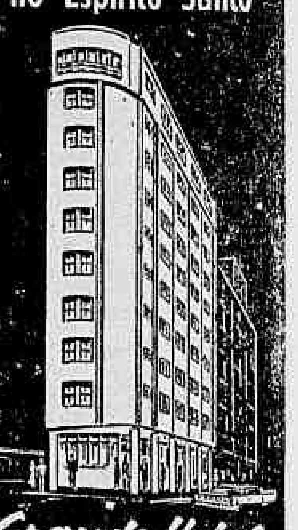

Grande Hotel ESTORIL — End. Tel.: ESTORIL — Telefone: 2217

HOJE — AZTECA — RICAMAR — BRUNI — BRITÂNIA — 2ª FEIRA: PATHÉ — PARA TODOS — Metro Goldwyn Mayer — DORIS DAY — STEPHEN BOYD — JIMMY DURANTE — MARTHA RAYE — A MAIS QUERIDA DO MUNDO (JUMBO) — PANAVISION METROCOLOR — CENSURA LIVRE — AMANHÃ: PAX

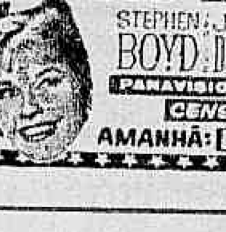

HOJE — METRO — METRO — METRO — Metro-Goldwyn-Mayer — MARLON BRANDO — TREVOR HOWARD — RICHARD HARRIS — HORÁRIO: DIÀRIAMENTE ÀS 14,30 - 17,45 - 21 HS. — AOS DOMINGOS E FERIADOS SESSÃO MATINAL ÀS 10 HS. — Proibido até 10 anos — O GRANDE MOTIM — MUTINY ON THE BOUNTY — 3ª GRANDE SEMANA! — TECHNICOLOR

HOJE amanhã e domingo: SESSÃO MATINAL (10 hs.) "O GRANDE MOTIM" ENTRADA 250,00 — ½ ENTRADA 125,00

TEATROS

CARTAZ

- DE BOLSO — "Família Pouco Família" — ("George and Margareth") — Comédia de Gerald Savory em tradução de Aurimar Rocha, sob a direção de Antônio de Cabo, com cenários de Napoleão Moniz Freire e interpretação de Márcia de Windsor Aurimar Rocha, Isolda Cresta, Guilherme Dicken, Vanda Critiskaia e João Paulo Adour Às 16 e 21 horas (Tel.: 27-2122)
- CARLOS GOMES — "Minha Querida Lady" — ("My Fair Lady") — Comédia musical, de Alan Jak Lerner e Fredric Loewe baseada na peça "Pigmaleão" de Bernard Shaw traduzida por Henrique Pongetti e Vitor Berbara; direção de Gregory Kayne segundo a montagem original de Aloss Hart cenários e figurinos de Cecil Reston, coreografia de Hanya Holm com Bibi Ferreira, Edson França, Jaime Costa, Sérgio Viotti, Suzana Negri, Elza Gomes, Hélio Paiva e outros. Às 16 e 21 horas. (Tels.. 22-7581 e 42-4983)
- MEIA-NOITE — "Desde os Tempos de Eva" de J. B. Priestley Tradução de Roberto de Cleto Intérpretes Rosita Tomaz Lopes, Napoleão Moniz Freire, Maria Helena Dias, Erico Freitas, Silvia Barroso e Maurício Barroso Sessões, às 22 horas Sábados e domingos, às 21 e 23 horas Vesperais, às 17 horas quintas e domingos (Tel.: 57-1818)
- DULCINA — "Oito Mulheres — Comédia, com Maria Sampaio, Dulcina de Morais e outros Às 16 e 21 horas (Tel. 32-5817)
- GINÁSTICO — Meu Amor é Traiçoeiro" — Comédia dramática de costumes, com direção de Manuel Santos Carvalho, cenografia de Manuel Lima Artistas Laura Alves e Artur Lemedo Cia Portuguêsa Produção de Vasco Morgado Às 16 e 21 horas (Tel 42-4521)
- MAISON DE FRANCE — "Oto Lara Resende ou Bonitinha Mas Ordinária — Peça de Nelson Rodrigues pelo Teatro Nôvo, com direção e cenários de Martim Gonçalves e tendo como principais intérpretes Teresa Raquel, Deraldo Loureiro, Sebastião Vasconcelos Fregolente e Aurora Aboim Às 16 e 21 horas (Tel. 52-3456)
- MESBLA — "Três em Lua-de-Mel" — Comédia de Ribeirinho e Henrique Santana, sob a direção de Floriano Faissal com Rodolfo Maier, Daise Lucidi, André Vilon Iara Cortez Delorges Caminha, Manuel Pêra e outros. Às 16 e 21 horas (Tel. 42-4880)
- NACIONAL DE COMÉDIA — "O Melhor é Rir", com Ricardo Bandeira (mímica) Às 16 e 21 horas (Tel 22-0267)
- RIVAL — "A Lagosta Nossa revista de Gomes Leal, com Sônia Mamede, Costinha e Brigitte Blair Às 16 20 e 22 horas (Tel. 22-2721)
- TEATRO DO RIO — Roleta Paulista" de Pedro Bloch, com Renata Fronzi e grande elenco Às 21,15 (de têrça a sexta-feira) Sábado às 20,15 e 22,15 Domingo às 16 e 21 As quintas-feiras vesperal, a preços reduzidos às 16 horas Tel. 25-4155)
- SANTA ROSA — A Mandrágora — Comédia de Maquiavel, com direção de Augusto Boal, cenários de Paulo José Gomes de Souza música de Damiano Cozella e tendo como intérpretes Gian Francesco Guarnieri, Paulo José, Juca de Oliveira Milton Gonçalves, Isabel Ribeiro, Miriam Muniz, Nilda Maria e Fauzi Arap. Às 16 e 21 horas. (Tel.: 47-8541).

CINEMAS

CENTRO

- PLAZA — 23-1097 — "Pôncio Pilatos" (Censura livre) com Jean Marrais e Jeanne Grain
- METRO PASSEIO — 23-6490 — "O Grande Motim" (Proibido até 10 anos) com Marlon Brando e Trevor Howard.
- PALÁCIO — 25-0638 — "Festival de Sucessos da Fox". (Um filme por dia).
- ODEON — 22-1508 — "O Pirata Negro". (Censura livre) com Ricardo Montalban.
- IMPÉRIO — 22-9346 — "Gigot". (Proibido até 10 anos) com Jackie Gleason.
- PATHÉ — 22-8795 — "O 7º Jurado" (Proibido até 18 anos) com Bernard Blier e Daniele Delorme.
- REX — 22-6327 — "Pepe" (Censura livre) com Cantinflas.
- RIVOLI — "Paraíso dos Nudistas". (Proibido até 18 anos) e "Kirongozi Mestre Caçador".
- VITÓRIA — 42-9020 — "O Milagre de Ana Sullivan" (Proibido até 10 anos) com Anne Bancroft.
- CINEAC — 42-6024 — "O Beijo de Judas" (Proibido até 10 anos) com Rafael Rivelles
- IRIS — 42-4063 — "A Vida de Cristo". (Censura livre).
- SÃO JOSÉ — 42-0562 — "José Vendido no Egito" (Censura livre) e "Eu Sou o Tal"
- PRESIDENTE — 42-7128 — "Divórcio à Italiana" (Proibido até 18 anos) e "Sái Dessa Recruta"
- FLORIANO — 49-9974 — "A Vida de Cristo". (Censura livre) e "Duas Histórias".

ZONA SUL

- LEBLON — 27-7805 — "O Matador" (Proibido até 10 anos) com Gregory Peck
- PAX — 27-6621 — (Fechado hoje e amanhã. Reabre sábado).
- MIRAMAR — "O Milagre de Ana Sullivan" (Proibido até 10 anos) com Anne Bancroft.
- RIVIERA — "O 7º Jurado". (Proibido até 18 anos) com Bernard Blier e Daniele Delorme
- ROYAL — "Os Dez Mandamentos". (Proibido até 10 anos) com Charlton Heston.
- CARUSO (Copacabana) — 27-5150 — "O Fantástico Super Homem". (Censura livre) com Fred Mac Murray
- ASTORIA — 47-0466 — "Pôncio Pilatos" (Censura livre) com Jean Marrais e Jeanne Grain
- PIRAJÁ — 47-2668 — "A Vida de Cristo" (Censura livre) e "O Palhaço o Que é ?".
- IPANEMA — 47-2806 — "A Vida de Cristo". (Censura livre) e "E' a Maior".
- ALVORADA — 27-2936 — "Morangos Silvestres". (Censura livre).
- VENEZA — "O 7º Jurado" (Proibido até 18 anos) com Bernard Blier e Daniele Delorme
- ROXY — 36-6345 — "Gigot" (Proibido até 10 anos) com Jackie Gleason.
- COPACABANA — 57-5134 — "O Milagre de Ana Sullivan" (Proibido até 10 anos) com Anne Bancroft.
- ART PALÁCIO (Copacabana) — 57-2795 — "Eclipse" (Proibido até 18 anos) com Alain Delon e Mônica Vitti.
- FLÓRIDA — 37-7141 — "José Vendido no Egito" (Censura livre) com Geoffrey Horne e Belinda Lee.
- KELLY — "Ivanhoé" (Proibido até 10 anos) com Robert Taylor.
- METRO COPACABANA — 47-9898 — "O Grande Motim" (Proibido até 10 anos) com Marlon Brando e Trevor Howard
- BRUNI (Copacabana) — "A Mais Querida do Mundo". (Censura livre) com Doris Day e Stephen Boyd.
- PARIS PALACE — "E a Vida Continua" (Censura livre) com Gary Grant e Jean Arthur.
- RICAMAR — 57-9932 — "A Mais Querida do Mundo". (Censura livre) com Doris Day e Stephen Boyd.
- RIAN — 36-6614 — "Pepe" (Censura livre) com Cantinflas.
- NACIONAL — 22-0672 — "Golias Contra o Gigante" (Proibido até 14 anos)
- BOTAFOGO — "O Escudo Negro de Falworth". (Censura livre) com Tony Curtis.
- GUANABARA — 26-9339 — "Vida, Paixão e Morte de Nosso Senhor Jesus Cristo". (Censura livre).
- ÓPERA — 46-7218 — "José Vendido no Egito" (Censura livre) com Geoffrey Horne e Belinda Lee.
- PAISSANDU — "E a Vida Continua" (Censura livre) com Gary Grant e Jean Arthur.
- SÃO LUÍS — 26-7450 — "O Círculo do Mêdo". (Proibido até 18 anos) com Gregory Peck e Robert Mitchum.
- POLITEAMA — 25-1143 — "A Vida de Jesus Cristo" (Censura livre) e "Duas Histórias"
- AZTECA — 45-6813 — "A Mais Querida do Mundo". (Censura livre) com Doris Day e Stephen Boyd.
- BRUNI (Flamengo) "O Fantástico Super Homem" (Censura livre) com Fred Mac Murray

ZONA NORTE

- RIO BRANCO — 43-1639 — "A Vida de Jesus Cristo". (Censura livre).
- MADRID — 48-1154 — "O Pirata Negro" (Censura livre) com Ricardo Montalban
- SANTA ALICE — 36-9993 — "O Círculo do Mêdo". (Proibido até 18 anos) com Gregory Peck
- BRITÂNIA — "A Mais Querida do Mundo" (Censura livre) com Doris Day e Stephen Boyd.
- AMÉRICA — 48-4319 — "Pepe" (Censura livre) com Cantinflas.
- NATAL — 48-1486 — "Ali Babá e os 40 Ladrões". (Censura livre) e "E' a Maior"
- FLUMINENSE — 28-1404 — "O Mártir do Calvário" (Censura livre)
- HERMIDA — "A Vida de Jesus Cristo". (Censura livre).
- ROMA — "Ali Babá e os 40 Ladrões". (Censura livre).
- TIJUCA — 48-4318 — "A Vida de Cristo". (Censura livre) e "Aí Vem a Alegria"
- MARACANÃ — 48-1910 — "A Vida de Cristo" (Censura livre) e "Pintando o Sete".
- CARIOCA — 28-8178 — "O Milagre de Ana Sullivan" (Proibido até 10 anos) com Anne Bancroft.
- METRO TIJUCA — 48-9970 — "O Grande Motim" (Proibido até 10 anos) com Marlon Brando e Trevor Howard
- ART PALÁCIO (Tijuca) — "O 7º Jurado" (Proibido até 18 anos) com Bernard Blier e Daniele Delorme.
- ESKYE (Tijuca) — 28-5513 — "O Beijo de Judas" (Proibido até 10 anos) com Rafael Rivelles.
- OLINDA — 48-1032 — "Pôncio Pilatos" (Censura livre) com Jean Marrais e Jeanne Grain
- BRASÍLIA — "O Fantástico Super Homem" (Censura livre) com Fred Mac Murray

SUBÚRBIO (Central)

- CACHAMBI — "O Escudo Negro de Falworth". (Censura livre) e "E' a Maior"
- IMPERATOR — "O Pirata Negro". (Censura livre) com Ricardo Montalban.
- PIEDADE — "Obsessão Macabra". (Proibido até 18 anos).
- PARATODOS — 29-5191 — "O 7º Jurado" (Proibido até 18 anos) com Bernard Blier e Daniele Delorme
- VAZ LOBO — 29-1998 — "O Mártir do Calvário". (Censura livre).
- IRAJÁ — 29-8330 — "O Mártir do Calvário". (Censura livre)
- GUARACI — "José Vendido no Egito" (Censura livre) com Geoffrey Horne e Belinda Lee
- MONTE CASTELO — 29-8230 — "A Vida, Paixão e Morte de Nosso Senhor Jesus Cristo". (Censura livre).
- ENGENHO DE DENTRO — "Ivanhoé" (Proibido até 10 anos) com Robert Taylor.
- MASCOTE — 29-0411 — "Pôncio Pilatos" (Censura livre) com Jean Marrais e Jeanne Grain
- ART PALÁCIO (Méier) — "O Beijo de Judas". (Proibido até 10 anos) com Rafael Rivelles.
- REGÊNCIA — "José Vendido no Egito" (Censura livre) com Geoffrey Horne
- ALFA — 29-8215 — "Maria Madalena". (Censura livre)
- COLISEU — 29-8753 — "A Irmã Branca" (Proibido até 10 anos).
- MARAJÓ (Jacarepaguá) — 696 — "Drake, o Corsário". (Proibido até 14 anos).
- MOÇA BONITA — "Vida, Paixão e Morte de Nosso Senhor Jesus Cristo" (Censura livre).
- ANCHIETA — "Crepúsculo de Uma Paixão". (Proibido até 18 anos).

SUBÚRBIO (Leopoldina)

- LEOPOLDINA — "Vida, Paixão e Morte de Nosso Senhor Jesus Cristo". (Censura livre).
- PARAÍSO — 30-1060 — "Golias Contra o Gigante" (Proibido até 14 anos)
- SÃO PAULO — "E a Vida Continua" (Censura livre) com Gary Grant e Jean Arthur.
- PALÁCIO (Higienópolis) — "A Mais Querida do Mundo" (Censura livre) com Doris Day e Stephen Boyd.
- MELLO (Bonsucesso) — "A Vida de Cristo". (Censura livre) e "O Palhaço o Que é ?".
- RAMOS — 30-1094 — "Vida, Paixão e Morte de Nosso Senhor Jesus Cristo". (Censura livre).
- MAUÁ — 30-5056 — "O 7º Jurado" (Proibido até 18 anos) com Bernard Blier e Daniele Delorme.
- PENHA — 30-1121 — "Ivanhoé" (Proibido até 10 anos) com Robert Taylor
- MELLO (Penha) — "Golias Contra o Gigante" (Proibido até 14 anos).
- ROSÁRIO — 30-1889 — "José Vendido no Egito" (Censura livre) com Geoffrey Horne.
- SANTA CECÍLIA — 30-1823 — "Ivanhoé". (Proibido até 10 anos) com Robert Taylor
- SANTA HELENA — 30-2065 — "Ivanhoé" (Proibido até 10 anos) com Robert Taylor
- RIO PALACE — "E a Vida Continua" (Censura livre) com Gary Grant e Jean Arthur.
- SÃO PEDRO — 30-4181 — "O Fantástico Super Homem" (Censura livre) com Fred Mac Murray.
- BRAZ DE PINA — 30-3498 — "Flor de Lotus" (Censura livre) com Nancy Kwan

NITERÓI

- CENTRAL — "Pepe" (Censura livre) com Cantinflas
- ICARAÍ — "A Patrulha Fantasma" (Proibido até 14 anos)
- ODEON — "Os Mongóis" (Proibido até 14 anos) com Jack Palance e Anita Ekberg e "O Golpe"
- SÃO JORGE — "Ivanhoé" (Proibido até 10 anos) com Robert Taylor.
- ALAMEDA — "O Fantasma da Ópera" (Proibido até 10 anos) e "De Vento em Pôpa".
- SÃO BENTO — José Vendido no Egito" (Censura livre) com Geoffrey Horne e Belinda Lee

CAXIAS

- PAZ — "Vida, Paixão e Morte de Nosso Senhor Jesus Cristo". (Censura livre)
- CAXIAS — "O Mártir do Calvário" (Censura livre).

SÃO JOÃO DE MERITI

- GLÓRIA — "Maria Madalena". (Censura livre)
- SÃO JOÃO — "O Fantástico Super Homem" (Censura livre) com Fred Mac Murray

PETRÓPOLIS

- CAPITÓLIO — 26-26 — "Vida, Paixão e Morte de Nosso Senhor Jesus Cristo". (Censura livre)
- D. PEDRO — 20-40 — "O Prisioneiro da Máscara de Ferro" (Proibido até 10 anos) e "Ligeiro no Gatilho".
- PETRÓPOLIS — 32-32 — "Pepe" (Censura livre) com Cantinflas

VIDA JUDICIÁRIA

(Continuação)

PRTARIA N.º 20

O ministro Armando Sampaio Costa, presidente do Tribunal Federal de Recursos, usando das atribuições que lhe são conferidas pelo Regimento Interno, resolve suspender o expediente da Secretaria, por motivo da Semana Santa, nos dias 10, 11 e 12 do corrente mês.

Cumpra-se. Publique-se. Registre-se.

Armando Sampaio Costa, Presidente

DISTRIBUIÇÃO DE GABINETE

DECIMA QUINTA AUDIENCIA

Em 2 de abril de 1963

De conformidade com a deliberação do Egrégio Supremo Tribunal Federal, tomada em sessão do dia 27 de junho de 1960 o exmo. sr. ministro Lafayette de Almeida, presidente, distribuiu, hoje, dia 2 de abril de 1963, os seguintes processos:

Mandados de Segurança

11.629 — Guanabara — Recorrente: Wil H Muller S. A. — Minérios, Comércio e Navegação — Advogado: Braz Sérgio Olivier de Camargo — Recorrido: Estado da Guanabara — Advogado: Roberto G Salgado — Distribuído ao exmo sr ministro Gonçalves de Oliveira.

11.640 — Guanabara — Recorrente: Valdir Rodrigues — Advogado: Aderbal Silva — Recorrida: União Federal — Distribuído ao exmo. sr ministro Ary Franco

Ações Rescisórias

559 — Guanabara — Autora: Marolina Loredo — Réus: Lucídio da Costa Lôbo Filho e outros — Distribuído ao exmo sr ministro Hahnemman Guimarães

Conflitos de Jurisdição

2.804 — Guanabara — Suscitante: promotor junto à Auditoria de Justiça da Polícia Militar do Estado da Guanabara — Suscitado: Auditor da 2a. Auditoria da 1a. Região Militar — Distribuído ao exmo sr ministro Luiz Gallotti

Agravos de Instrumento

29.072 — Guanabara — Agravante: Banco do Comércio e Indústria de Minas Gerais Sociedade Anônima — Advogado: Francisco Gonçalves — Agravados. Antônio Armond Matos e outros — Advogado: Eugênio da Silva — Distribuído ao exmo sr. ministro Gonçalves de Oliveira

29.073 — Guanabara — Agravante: Fábrica Porz Sociedade Anônima — Advogado: Ciro Bina Fonyat — Agravada: Rosa Gonçalves dos Anjos — Advogado: Albino Branco Coelho — Distribuído ao exmo sr ministro Vilas Boas

29.074 — Guanabara — Agravante: Laboratórios Biosintética Sociedade Anônima — Advogado: Cira Bina Fonyat — Agravada: Mageli Santana Ferraz — Advogado: Jaime Laurenciano — Distribuído ao exmo. sr. ministro Vilas Boas

29.075 — Guanabara — Agravante: Indústria e Comércio "Wylerson" Limitada — Advogado: Ciro Bina Fonyat — Agravado: Milton Gomes Pereira — Advogado: Adilio Branco Coelho — Distribuído ao exmo. sr. ministro Gonçalves de Oliveira

29.076 — Guanabara — Agravante: Jorge Pereira Rêgo — Advogado: Ernesto Machado — Agravada: Casa de ... — Advogado: Marcelo de Amorim Castelo Branco — Distribuído ao exmo sr. ministro Gonçalves de Oliveira.

29.077 — Guanabara — Agravante: Levi da Silva Reis e outro — Advogado: José Geraldo Ribeiro Belino — Agravado: Panair do Brasil Sociedade Anônima — Advogado: Valério Resende — Distribuído ao exmo. sr. ministro Cândido Mota Filho.

29.080 — Guanabara — Agravante: Júlio Borges da Silva — Advogado: Carlos Arnaldo Selva — Agravado: Rio Light Sociedade Anônima — Serviços de Eletricidade — Advogado: José Maria Cardoso de Castro — Distribuído ao exmo. sr. ministro Luiz Gallotti

29.083 — Guanabara — Agravante: Francisco de Souza — Advogado: José da Fonseca Martins — Agravado: Rio Light Sociedade Anônima — Serviços de Eletricidade — Advogado: Silvio Tito Carvalho Coelho — Distribuído ao exmo sr ministro Ribeiro da Costa.

29.084 — Guanabara — Agravante: Artur Portofé — Advogado: B. S. Viveiros de Castro — Agravada: Sociedade Anônima Emprêsa de Viação Aérea Riograndense — VARIG — Advogado: Edgard V. Serra — Distribuído ao exmo. sr. ministro Pedro Chaves

29.085 — Guanabara — Agravante: Casemiro Wasser — Advogado: Eugênio R. Haddock Lôbo — Agravado: Banco Português do Brasil S. A. — Advogado: Eduardo Cossermelli — Distribuído ao exmo. sr. ministro Victor Nunes Leal

29.086 — Guanabara — Agravante: João Ribeiro — Advogado: Carlos Arnaldo Selva — Agravada: Rio Light Sociedade Anônima — Serviços de Eletricidade e Carris — Advogado: Silvio Tito Carvalho Coelho — Distribuído ao exmo sr ministro Hahnemann Guimarães

29.087 — Guanabara — Agravante: Bento Teixeira — Advogado: Ulisses Riedel de Resende — Agravada: Companhia Cervejaria Brahma — Advogado: Aloísio de Azevedo Resende — Distribuído ao exmo sr. ministro Pedro Chaves

29.088 — Guanabara — Agravante: Adelson Martins dos Santos e outros — Advogado: Eugênio R Haddock Lôbo — Agravada: Companhia Petroquímica Brasileira (Copebrás) — Advogados: Manoel Portugal Leão e José Carlos Guimarães Leite) — Distribuído ao exmo sr ministro Ary Franco

29.089 — Guanabara — Agravante: Elpídio Zarpelão — Advogado: Carlos Arnaldo Selva — Agravado: Gesini Sociedade Anônima — Comércio e Indústria de Calçados — Advogado: Roland Peres — Distribuído ao exmo sr. ministro Ribeiro da Costa

29.090 — Guanabara — Agravante: Companhia Nitroquímica Brasileira — Advogado: Júlio Fleischman — Agravado: José Francisco da Mota — Advogado: Válter de Mendonça Sampaio — Distribuído ao exmo sr ministro Cândido Mota Filho.

29.091 — Guanabara — Agravante: Antônio Moreira da Luz Neto — Advogado: José da Fonseca Martins — Agravada: Rio Light S. A. — Serviços de Eletricidade e Carris — Advogado: Fernando A. Mallet — Distribuído ao exmo sr ministro Luiz Gallotti

29.092 — Guanabara — Agravante: Lourival Luiz de Souza — Advogado: E. R. Haddock Lôbo — Agravada: Rio Light S. A. — Serviços de Eletricidade e Carris — Advogado: Fernando A. Mallet — Distribuído ao exmo sr. ministro Victor Nunes Leal.

29.095 — Guanabara — Agravante: Comércio e Indústria Matos Rocha S. A. — Advogado: Arion Saião Romita — ... Geraldo de Souza Ferreira ... Valentim de Moraes — Distribuído ao exmo. sr. ministro ... Chaves.

52.826 — Guanabara — Recorrente: Sul América Terrestres, Marítimos e Acidentes — advogado: José Narciso Drummond — Recorrido: ... Firmino Ramos — advogado: ... Calheiros Bomfim — Distribuído ao exmo sr ministro Cândido Mota Filho.

52.831 — Guanabara — Recorrente: Braz Paulino da França Veloso e outro — advogado Joaquim Francisco Filho — Recorrido: União Federal — Distribuído ao exmo. sr. ministro Vilas Boas.

52.841 — Guanabara — Recorrente Orlando de Rose — advogado Léda Maria de Albuquerque Noronha — Recorrida: União Federal — Distribuído ao exmo. sr. ministro Gonçalves de Oliveira.

52.842 — Guanabara — Recorrente: Antônio Rosco de Brito — advogada Léda Maria de A. Noronha — Recorrida União Federal — Distribuído ao excelentíssimo senhor ministro Ribeiro da Costa

52.843 — Guanabara — Recorrentes: José Corrêa de Vasconcelos e outros — advogada: Léda Maria de Albuquerque Noronha. — Recorrida União Federal. — Distribuído ao exmo. sr. ministro Cândido Mota Filho.

52.844 — Guanabara — Recorrente: Francisco Alves — advogado: Maria de L. Cordeiro Vieira — Recorrida: União Federal. — Distribuído ao excelentíssimo senhor ministro Pedro Chaves

52.847 — Guanabara — Recorrente: Jaime Veloso do Amaral — advogado: Evandro G. Leite. — Recorrida União Federal — Distribuído ao excelentíssimo senhor ministro Cândido Mota Filho.

52.854 — Guanabara — Recorrente: Miguel de Sousa Correia — advogado: Cláudio de Sousa Amaral — Recorridos Estado da Guanabara e outro — advogado: Paulo Rocha Lagoa — Distribuído ao excelentíssimo senhor ministro Vilas Boas

52.858 — Guanabara — Recorrente: Rêde Ferroviária Federal Sociedade Anônima — advogado Oto Rocha. — Recorrida: Joaquina Joana de Jesus — advogado Jamil Saad. — Distribuído ao excelentíssimo senhor ministro Gonçalves de Oliveira.

52.861 — Guanabara — Recorrente: Instituto de Aposentadoria e Pensões dos Ferroviários e Empregados em Serviços Públicos — advogado: Ernesto Marcelino Sanjonja Brea. — Recorrido Silvio de Alvim Botelho — advogado. Aureo Belardi Alvim Botelho. — Distribuído ao excelentíssimo senhor ministro Luis Galloti.

52.864 — Guanabara — Recorrente: Gency Anacleto Ferreira — advogado Valdir Niemeier Filho. — Recorrido Instituto de Aposentadoria e Pensões dos Industriários — advogado: Odete A. A. Pires. — Distribuído ao excelentíssimo senhor ministro Ribeiro da Costa

52.874 — Guanabara — Recorrente: Salomão Acle Miguel advogado: Tude Neiva de Lima Rocha. — Recorridos: José Alves de Oliveira e outro — advogado Moacir de G. Dantas Cavalcanti. — Distribuído ao excelentíssimo senhor ministro Pedro Chaves.

52.878 — Guanabara — Recorrente: Augusta Bier Brasil — advogado: Felipino Solon — Recorrida: U Federal. — Distribuído ao excelentíssimo senhor ministro Vilas Boas

52.879 — Guanabara — Recorrentes: José Joaquim Anselmo e outro. — advogado Filipino Solon. Recorrida União Federal — Distribuído ao excelentíssimo senhor ministro Gonçalves de Oliveira.

52.880 — Guanabara — Recorrente: Lóide Brasileiro (P. N.) — advogado: Newton de Oliveira Freire. — Recorridos. Companhia de Seguros Aliança da Bahia Sociedade Anônima e outras — advogado: Luís Bousquet de Berrêdo. — Distribuído ao excelentíssimo senhor ministro ao excelentíssimo senhor ministro Gonçalves de Oliveira.

52.881 — Guanabara — Recorrente: Paulo César Tinoco Carneiro — advogado: Silvio Kelner — Recorrida União Federal. — Distribuído ao exmo. sr. ministro Ribeiro da Costa

52.902 — Guanabara — Recorrente: Cia. Progresso Industrial do Brasil (Fábrica Bangu) — advogado: Eduardo Cossermeli — Recorrido: Valdemar de Castro. — advogado: Alino da Costa Monteiro. — Distribuído ao exmo. sr. ministro Vitor Nunes Leal.

52.903 — Guanabara — Recorrente: Evaristo Rodrigues de Almeida — advogado: Paulo de Sá Campelo Faveret — Recorrido: Olavo Câmara de Castro. — advogado: João Simplício de Sousa — Distribuído ao excelentíssimo senhor ministro Ribeiro da Costa

52.904 — Guanabara — Recorrente: Cia Atlântica de Petróleo — advogado: Carlos Augusto Palhares Filho — Recorrida: União Federal. — Distribuído ao exmo. sr. ministro Cândido Mota.

52.917 — Guanabara — Recorrentes: João Pereira Bretas e outros. — advogado: Homero Batista Longordo — Recorrida: União Federal. — Distribuído ao exmo. sr. ministro Ribeiro da Costa.

52.924 — Guanabara — Recorrente: União Federal. — Recorrido: Alfredo Feinstein — advogado: Gaston Guxreiter — Distribuído ao exmo. sr. ministro Luis Galloti.

52.925 — Guanabara — Recorrente: União Federal. — Recorrido L. Figueiredo Navegação S. A. — advogado. Licurgo Leite Filho. — Distribuído ao exmo. sr. ministro Ribeiro da Costa.

52.933 — Guanabara — Frigorífico Wilson do Brasil S. A. — advogado: Hernani Garcia Rosa — Recorrido Raul Gonçalves Martins — advogado Fernando Gati Dias Lima — Distribuído ao exmo. sr. ministro Vitor Nunes.

52.939 — Guanabara — Recorrente: Rogélio Ferreira de Azevedo. — Recorridos Manoel da Silva e outros — advogado: João Batista Lousada Câmara. — Distribuído ao exmo. sr. ministro Vitor Nunes.

I — NOS TERMOS DO ARTIGO 197 § 2 DO REGIMENTO INTERNO OS EMBARGOS EM:

Recursos Extraordinários

43.242 — Guanabara — Embargante: Rêde Ferroviária Federal S. A. — advogado: Oto Rocha. — Embargado: Arquimedes Rocha e outros advogado Mário Goulart. — Distribuído ao exmo. sr. ministro Gonçalves de Oliveira.

49.183 — Guanabara — Embargante: Aldir de Castro Dantas — advogado. José Francisco Boseli. — Embargado: Banco Boavista S.A. — advogado: Eduardo Cosermeli. — Distribuído ao exmo. sr. ministro Ribeiro da Costa.

51.108 — Guanabara — Embargantes Hélio Henriques Dutra e outros — Advogado: Dario de Almeida Magalhães — Embargado: Instituto de Aposentadoria e Pensões dos Comerciários — Advogado: Leonel de Resende Alvim Distribuído ao exmo. sr. ministro Luis Galoti.

I. — DE ACORDO COM A DELIBERAÇÃO DE 20 DE AGOSTO DE 1961 ISTO É. JURISDIÇÃO PREVENTA:

Mandado de Segurança

11.218 — Guanabara — Requerentes: Moacir Rodrigues da Costa e outros — Advogado: M. Seabra Fagundes. Distribuído ao exmo. sr. ministro Hahnemann Guimarães.

Ações Rescisórias

559 — Guanabara — Autora: Marolina Loredo — Réus: Lucídio da Costa Lobo Filho e outros Distribuído ao exmo. sr. ministro Hahnemann Guimarães.

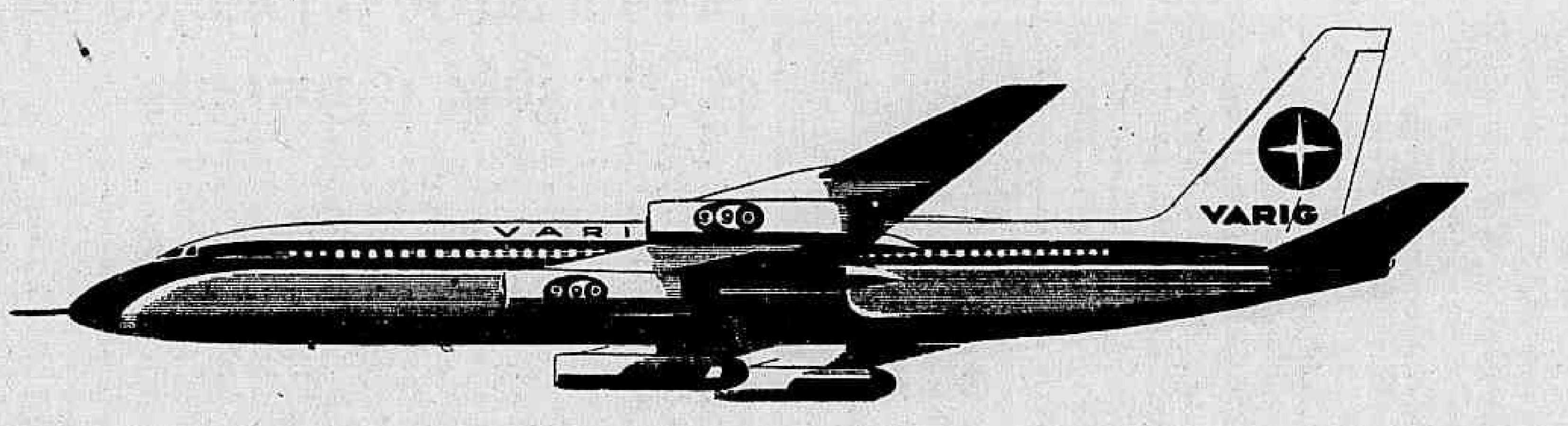

O MAIS RÁPIDO JATO COMERCIAL DA ATUALIDADE

CONVAIR

990A

Novos jatos chegam ao Brasil para servir ao progresso nacional. Seu nome: "CONVAIR 990A". - Velocidade: 1.000 km por hora. Raio de ação: 6.900 km. Potência: 4 reatores General Electric CJ-805/23B, com 7.300 quilos de empuxo cada um, equivalendo a 88 motores de Douglas DC-3 ou a 2.040 motores de Volkswagen.

Projetado para voar serenamente a altas velocidades, o Convair 990A" possui asas com características supersonicas: acentuado enflexamento, espessura mínima aliada à máxima robustez, e 4 cápsulas aerodinâmicas de alta velocidade colocadas sôbre a face superior, as quais permitem quebrar a onda sônica, orientando o fluxo do ar de tal forma que êste flui por sôbre as asas a velocidades supersônicas, enquanto que a aeronave vôa a velocidades subsônicas.

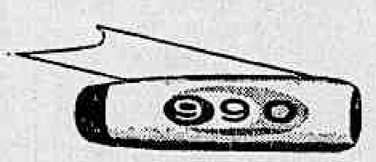

O novo sistema "aft-fan" dos reatores reduz ao minimo os ruídos e vibrações, dispensando silenciadores. Os reversores de empuxo, agindo como freios, facilitam a operação de pouso. Tanto para a decolagem como para o pouso, o Convair 990A não exige pistas maiores que as operadas por quadrimotores convencionais a hélice.

Na cabine, que reúne os mais recentes recursos técnicos para dar ao passageiro o maior confôrto visual, acústico e térmico, os painéis decorativos são de autoria do pintor Carybé, glosando motivos típicos das regiões ao longo das quais voarão os Convair 990A da Varig: os pampas, o Brasil, os Andes, o México, Estados Unidos e Japão. A capacidade máxima da cabine é de 120 passageiros. Na versão Varig, o Convair 990A dispõe de 28 poltronas de primeira classe e 66 de classe econômica.

Os "Convair 990" da Varig - ligarão o Brasil aos países do Prata, aos da costa do Pacífico, ao México e aos Estados Unidos, dando assim novo passo para servir o progresso brasileiro a jato.

VARIG

O PROGRESSO BRASILEIRO VOANDO A JATO

*coopere com o esfôrço do Govêrno poupando divisas. Viaje para o exterior pela VARIG - a pioneira.

A partir de 28 do corrente iniciando vôos diários, para Buenos Aires, Montevidéu e Pôrto Alegre

Brasil x Argentina, amanhã, no 'Morumbi'

Gilmar de seleção

O goleiro Gilmar está em ótima forma, voltando a ser o Gilmar das "seleções". Amanhã o goleiro santista estará guarnecendo o arco brasileiro contra os argentinos e a foto acima é bem uma demonstração da alta classe do goleiro, quando apesar da entrada de Amarildo, mandou a pelota para fora

Será à tarde o jôgo em S. P.; juiz é uruguaio

O nôvo selecionado de ouro do Brasil, terá pela frente, amanhã, o seu primeiro grande compromisso, quando irá enfrentar a Argentina, no "Estádio do Morumbi", numa partida marcada para à tarde, no primeiro jôgo em disputa da "Copa Roca". Para dirigir esta partida, a Argentina escolheu um árbitro uruguaio, e a CBD, escolheu o sr. Esteban Mariño, que terá assim oportunidade de dirigir mais um grande jôgo internacional.

A Comissão Técnica brasileira, embora acredite muito no selecionado que formou, disse que não pode esperar uma apresentação acima do normal, já que a falta de tempo para os treinos necessários, não permitiu maiores entrosamentos, mas que isto tudo será superado pelo espírito de luta, e pela indiscutível superioridade dos brasileiros no futebol mundial. A delegação brasileira, que estava hospedada no Hotel das Paineiras, embarcou ontem pela manhã, para São Paulo, às 9 horas, onde ficou hospedada no Hotel Danúbio, e ontem à tarde apronton no Morumbi.

O QUADRO ESTÁ ESCALADO

Para êste primeiro jôgo, o Brasil não tem mais dúvidas na sua formação, já que Zito não tem mesmo chance de atuar, e vai formar assim constituído: — Gilmar, Djalma Santos, Mauro, Dari e Altair; Zequinha e Mengálvio; Dorval, Coutinho, Pelé e Pepe. Portanto, o quadro brasileiro, possui 7 jogadores do Santos, 2 do Fluminense e 2 do Palmeiras. Deve-se levar em conta, que os dois únicos cariocas do quadro titular, são os dois craques das Laranjeiras, Dari e Altair.

RETÔRNO

Após a partida, os craques serão liberados, sendo que os cariocas retornarão ao Rio pela Ponte Aérea das 21 horas, e os paulistas virão segunda-feira pela manhã, quando vão se encontrar com seus colegas do Rio, e incorporados voltarão às Paineiras, onde aguardarão o segundo jôgo, que será realizado têrça-feira à noite, no Maracanã.

AUXILIARES

Para os dois jogos entre Brasil e Argentina, pela Taça Roca, que serão disputados amanhã, têrça-feira no Maracanã, que terão a direção do apitador uruguaio Esteban Mariño, foram escolhidos os seguintes juízes: Em São Paulo — Eunápio de Queirós e João Etzel e no Maracanã — Armando Marques e Airtor Vieira de Morais.

Botafogo e Mané pactuaram: seguir o tratamento à risca

O Botafogo cientificou a Garrincha do perigo que corre sua carreira de craque de futebol se não fôr seguido a risca as determinações da junta médica que o examinou — inclusive com radiografias do joelho — recomendando que não houvesse o menor descuido para o tratamento que já foi iniciado pelos médicos Mário Jorge e Lídio Toledo.

Depois do susto que levaram — clube e jogador, além de tôda torcida brasileira — com as notícias que consideravam o "Mané" liquidado para o futebol, o clube de General Severiano entrou em contato com o ponteiro, ocasião em que ficou decidido que "durante os próximos 40 dias não poderia haver outra coisa para o jogador a não ser tratamento".

DE QUALQUER JEITO

Segundo o sr. Renato Estelita o ponteiro bicampeão do mundo deverá seguir para a Europa em companhia da delegação mesmo sem estar restabelecido uma vez que sua presença na comitiva alvinegra aumentara o interêsse pelas exibições da equipe.

Todavia o médico alvinegro, dr. Lídio Toledo nos informou que se o tratamento do craque fôr seguido à risca, poderá o Botafogo contar com seu concurso na próxima temporada pelo exterior.

REINÍCIO E ESTRÉIA

Danilo Alvim falando à reportagem sôbre os desfalques botafoguenses na excursão disse que "realmente jogadores como Manga, Rildo, Amarildo e Zagalo tirados de uma só vez de uma equipe transformam o rendimento da mesma no entanto como o plantel do Botafogo é bom, tentaremos solucionar os problemas da melhor maneira possível.

As férias dos profissionais alvinegros terminarão dia 15 ocasião em que serão reiniciados os preparativos e que Danilo Alvim estará estreando no comando da direção técnica.

O 'rei' virou 'vedette'

Quem foi reverenciado antes, durante e depois, no Teatro Carlos Gomes, não foi Bibi Ferreira, nem Jaime Costa e nem Edson França, artistas principais da comédia musical do século "My Fair Lady" e sim Pelé, que com seus companheiros do escrete foi assistir a exibição da peça, convidados por Oscar Ornstein e Vitor Berbara. O "Rei" virou vedeta. Ei-lo, na foto, com Edson França e Bibi Ferreira. "My Fair Lady", como se sabe, caminha para o seu 9º mês de sucesso sem precedentes no Brasil

Altair: não posso dar 'colher de chá' a Rildo

"Estou tranqüilo para a partida que vamos realizar contra a Argentina, e sei que os meus companheiros pensam da mesma forma já que existe em todos nós, aquêle mesmo espírito de camaradagem que existiu na "Copa do Mundo", sem titulares e reservas, e todos querendo apenas a vitória final", disse Altair à nossa reportagem.

"Reconheço que os argentinos foram, são e serão sempre nossos grandes adversários de tôdas as épocas, mas também posso garantir que aquêle recalque antigo que tínhamos, quando enfrentávamos os argentinos, já passou e hoje, sem otimismo exagerado sabemos que somos melhores e só perderemos a partida, se exagerarmos em filigranas ou em jôgo pessoal", adiantou o craque.

A GRANDE OPORTUNIDADE

"Perguntaram-me outro dia, se eu estava tranqüilo no que concerne à posição, agora que fui declarado titular. Sim, eu estou tranqüilo, mas devo dizer sem mêdo de errar, que não tenho direito de atuar mal, já que Rildo, um jogador de grande categoria, está apenas esperando a oportunidade para entrar, e depois, para sair iria ser bem difícil não posso dar colher de "chá".

Vou jogar como se estivesse em cada partida disputando um título mundial, e justamente por ser eu e Dari, por coincidência ambos do Fluminense, os únicos cariocas nestas partidas iniciais do selecionado, vamos ter que brigar bastante, para mostrar o alto e indiscutível bom nível do futebol carioca, "finalizou o lateral esquerdo do Fluminense e da Seleção Brasileira, Altair.

Muriqui PC faz baile de Aleluia

O Muriqui Praia Clube promoverá amanhã o seu já tradicional "Grandioso Baile de Aleluia" que contará, desta feita, com a participação de artistas de rádio e televisão, especialmente convidados, ficando o brilhantismo musical por conta do famoso "Sexteto Guanabara".

O clube do ramal de Mangaratiba, que faz convergir para seus acontecimentos as atenções gerais, porquanto já se tornaram famosos os seus bailes carnavalescos, todos dentro da maior ordem e vibrante alegria, comunica aos seus associados que haverá no baile de amanhã uma agradável surprêsa em face ao sempre bem organizada programação grande é a expectativa em tôrno do assunto.

Não dá chance...

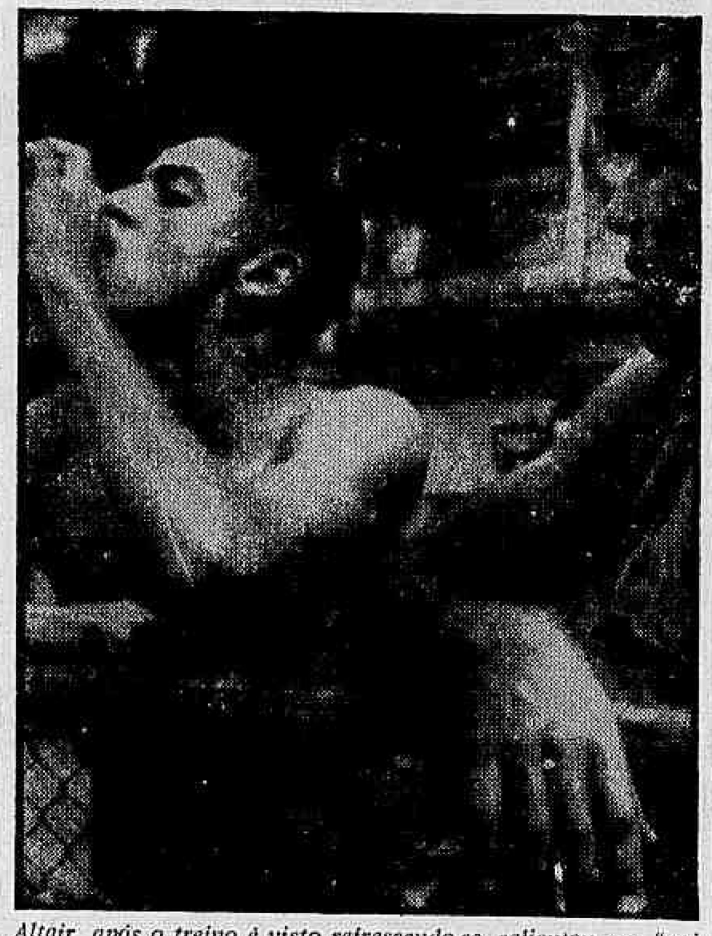

Altair, após o treino é visto refrescando-se, salientou que "vai jogar muito, pois Rildo está aí mesmo, e êle não vai dar colher de chá..."

Basquete

'Reis' do basquete vêm aí: Pan e IV Mundial

1 — O treinamento do selecionado masculino brasileiro sofreu uma interrupção neste fim-de-semana para reiniciar-se na próxima segunda-feira, quando os cestobolistas comandados por Kanela e Moacir Daiuto já estarão instalados na Vila Pan-Americana, na sua semana decisiva de preparação para os Jogos Pan-Americanos. Kanela não esconde o seu otimismo quanto ao futuro da sua equipe e afirma que com Amauri, Vlamir, Sucar, Rêne, Vitor, como titulares, e um "banco" com Valdemar, Ubiratan, Scarpini, Rosa Branca, Menon, Mosquito e Fritz, o Brasil tem condições para arrebatar dos EUA o título cestobolístico do Pan-Americano.

2 — O selecionado feminino brasileiro, por sua vez, continuará o seu treinamento normal até amanhã, quando as estrêlas serão dispensadas para apresentar-se na segunda-feira, na concentração do DEFE, em Água Branca. O técnico Mário Amâncio Duarte, não obstante os problemas físicos surgidos com Heleninha e Delci, armou um conjunto poderoso que poderá funcionar nos Jogos Pan-Americanos com categoria e eficiência.

3 — Pela Comissão Executiva do IV Campeonato Mundial Masculino de Basquetebol foram designadas as seguintes "misses" que vão marchar à frente das delegações no desfile de abertura do certame, no próximo dia 10 de maio, no Maracanãzinho: Denise Rocha de Almeida — Rainha dos Jogos da Primavera (Brasil); Carmem Lúcia Rocha de Almeida — Rainha da Primavera dos Clubes (EUA); Denise Tavares Tôrres (URSS); Berenice de Almeida Canadá); Claudete Bernardes (Pôrto Rico); Sandra Ludwig (França); Cleide Magalhães (Argentina); Maria Vitória Bouças (Peru); Regina Germano (Itália).

4 — Relação dos "atachés", aprovada pela direção do Mundial: França — José Mariano de Campos Filho e Francisco de Paula Tôrres; Peru — Cláudio Berbadazzi e João Crisóstomo Pimentel Barbosa; Uruguai — José Miguel Oaquim e Domingos Morais; Argentina — Aderbal Carneiro Ribeiro e Lauro Aranha Coelho; México — Sebastião Gimenez e Dário Curado; Japão — Joaquim de Oliveira e Silva e Vicente Nonato Pires de Carvalho; URSS — Moisé Bregman; Iugoslávia — George Renny; Itália — Martinho Segreto Gaetano; Canadá — Eduardo Person Machado Bastos e Alberto Freire Pacheco; EUA — Salatiel dos Santos Filho e Vitor Cohen; Pôrto Rico — Mário Augusto Cardoso de Castro e Bertoldo de Resende.

5 — Pela UPI vem a notícia de Miami de que o selecionado norte-americano de basquete detentor do título pan-americano, obtido no certame de Chicago, partirá para São Paulo na próxima têrça-feira, num jacto da Pan American, e que a chegada dos "reis do basquete" está prevista para as 4 horas da manhã de quarta-feira, no Aeroporto de Viracopos. Os cestobolistas estadunidenses constituirão a atração do Pan-Americano, adiantando-se que a turma de Tio Sam vem preparada para não se deixar surpreender pelo conjunto de Kanela.

6 — O Coríntians Paulista, após conquistar os cariocas Rêno e Bocão, vai agora contratar os serviços do roupeiro Francisco Silva, excelente elemento com que conta a CBB para cuidar dos uniformes de seus atletas nas excursões ao exterior. Chico exerce com eficiência várias funções numa delegação e o Coríntians talvez não saiba que conquistou um colaborador de grande valia para o seu setor desportivo.

MAURÍCIO

Maria Ester chegou para os jogos: Pan

Chegou ao Aeroporto de Viracopos procedente de Pôrto Rico a tenista brasileira Maria Ester Bueno, portando muitos troféus conquistados nos diversos torneios que venceu no exterior. Mais gorda e elegante,

(Conclui na 11ª página)

Sonny Liston foi visitar ninho antigo

JEFFERSON CITY, Missouri, 11 (UPI) — O campeão mundial dos pesos-pesados, Sonny Liston, vestido à última moda e usando um nôvo automóvel, realizou ontem uma visita de surprêsa à Penitenciária de Missouri, onde cumpriu três anos por roubo, na década de 1950.

Foi uma visita sentimental para rever velhos companheiros do presídio.

Liston percorreu as instalações do presídio e fêz a barba com o barbeiro da prisão, dando, depois, gorjetas de 5 dólares aos operários reclusos.

As autoridades do presídio convidaram-no a almoçar no refeitório

(Conclui na 11ª página)

JAJÁ AGORA É TÉCNICO NO P. PRÊTA

CAMPINAS, SP — O veterano atacante Jair da Rosa Pinto, que foi contratado pelo Ponte Preta, desta cidade, iniciou seu trabalho como nôvo treinador do clube campineiro, realizando uma prática, para saber com quem poderá contar efetivamente. O técnico apresentará uma lista de dispensa, enquanto pensa nos reforços. (DC-SP)

Rumo à Argentina:

Olaria ainda não sabe se vai hoje ou amanhã

O Olaria está se preparando a fim de embarcar para uma excursão pela Argentina e Uruguai, onde atuará 12 vêzes, e o embarque, ainda sem confirmção, está previsto para hoje ou amanhã, em um aparelho da Varig.

O empresário que promove esta excursão do quadro da Rua Bariri, disse que os olarienses vão fazer 10 partidas na Argentina e 2 no Uruguai, e acredita até que outros jogos possam ser arranjados, desde que as atuações do Olaria sejam boas.

NÃO ABRE MÃO

No que concerne, à saída do treinador David Ferreira, Duque, do Olaria, o presidente José Albuquerque disse que foi realmente procurado por diretores do Fluminense, mas na oportunidade deixou bem claro que não abriria mão de seu treinador, já que sòmente Duque poderia novamente armar o quadro para um nôvo campeonato de categoria. Nenhuma indenização nos interessa, e o que queremos é que Duque faça o seu trabalho, e o que é mais importante, cumpra a sua palavra e o seu contrato com o nosso clube.

Wolney Braune levou 'puxão de orelha'

Como sempre acontece, as atitudes do presidente do América são de infelicidade e, agora mesmo, dentro de seus desmandos, vem de atacar a CBD no caso do seu jogador Jorge, e o que é mais sério, fazendo acusações que não pôde comprovar, levando com isso autêntico "puxão de orelhas" não só do próprio presidente João Havelange como de outros dirigentes.

Não se trata de defender a entidade mater, mas o sr. Wolney Braune, que já se notabilizou pelas suas atitudes negativas, estava meio afastado — ou esquecido — do noticiário e quis novamente aparecer, não importa como, e vem de trazer como escada a essa pretensão o acidente sofrido pelo jogador, com acusações vãs.

PUXÃO DE ORELHAS

Mas quando pensava ficar impune em suas acusações, vem o dirigente máximo da CBD e dá, de público, o que estava fazendo e o que fêz a sua entidade na assistência total ao jogador Jorge — detalhe que não fôra divulgado face ao seu princípio (dêle sr. João Havelange) de não dar publicidade a gestos com êsse e que já foram feitos a tantos outros atletas — colocando a verdade perante todos.

Mas não foi apenas o sr. João Havelange que vem de dar um "puxão de orelhas" no presidente do América — presidente êsse que tem colocado o tradicional e querido clube rubro em situações das mais humilhantes frente ao público — pois a palavra do próprio médico, dr. Hilton Gosling, salientando o estado clínico do jogador Jorge, fêz ruir por terra tôdas as inverdades assacadas pelo presidente rubro.

NÃO TEVE EFEITO

Hábil, isso é forçoso reconhecer, quis o presidente do América dar um golpe de publicidade para a sua pessoa, já que estava tão fora dos noticiários. Mas o fêz, mais uma vez, em caráter negativo, como sempre, deixando em péssima situação a direção do clube de Campos Sales.

Mas o seu golpe não teve o efeito desejado, pois se em verdade o trouxe à tona, por outro lado veio comprovar as atitudes infelizes que tem norteado a sua trajetória no esporte.

BRAÇADAS e Remadas

Na manhã de domingo, com início às 9 horas, será realizada a regata de abertura do Campeonato Carioca de Remo de 1963, tendo por local a raia da Enseada do Saco de São Francisco, em Niterói, estando participando da competição oito clubes e nada menos so que 255 remadores.

O programa dessa primeira regata constará de nove provas, sendo que dentro da programação será disputado o Campeonato da Classe de Estreantes, estando o Flamengo sendo apontado com o favorito da competição, detalhe que desde muito não ocorria, e que é motivo de júbilo dos rubro-negros que se aprestam para organizarem uma grande caravana para assistir a regata.

NOVE PROVAS

As nove provas do programa estão divididas sendo três destinadas à classe de estreantes, trsê à principiantes, uas aos novíssimos e uma para a categoria de juniors.

CAMPEONATO DE ESTREANTES

O Campeonato de Estreantes será disputado em três provas e em três tipos de barcos e que são: "iole a quatro" "iole a dois" e "iole a oito".

FLAMENGO FAVORITO

O Flamengo desfruta de posição mais cômoda que os demais concorrentes, porquanto tem dois barcos certos à vitória pelo menos assim são apontados por todos os competidores, e que são o "dois com" de novíssimos e o "dois com" de juniors.

(Conclui na 11ª página)

Aimoré não sabe o que diz...

SÃO PAULO — Com um desembarque concorrido e com o sr. Mendonça Falcão e o treinador Aimoré Moreira afirmando que foram superadas as grandes "ondas" dos jornalistas cariocas — a respeito da convocação de determinado profissional — os jogadores do selecionado brasileiro chegaram na manhã de ontem para se prepararem visando o jôgo de amanhã contra a Argentina, pela Copa Roca.

Tanto o treinador como o chefe da delegação, fizeram declarações à Rádio Bandeirantes, desta capital, afirmando que os jogadores Marcos e Dias sofreram as maiores pressões por parte da crônica esportiva carioca, por causa da dispensa de Garrincha e da não convocação de Nilton Santos. Entretanto, os dois dirigentes informaram que está tudo muito bem e que os dois paulistas demonstraram boa disposição para figurarem no primeiro jôgo contra os portenhos. A delegação seguiu para o Hotel Danúbio

ZITO DE FORA

Em Santos, tentando a sua recuperação, o médio Zito, segundo o médico Hilton Gosling, não deverá participar dos dois jogos contra a Argentina, além se ficar de fora dos primeiros jogos pela Europa.

Previsão de Solich:

Pelé e o Santos terão seus rivais em Nei e Coríntians

"Nei será o sucessor de Pelé e o Coríntians vem se preparando para equiparar-se ao Santos dentro de bem pouco tempo", foram as palavras de Dom Fleitas Solich à nossa reportagem, numa previsão eloqüente de ostenta muita confiança nas promessas dos homens que dirigem o clube do Parque São Jorge.

Solich não quis tecer comparações quanto aos seus dois últimos clubes — o Flamengo e Coríntians — mas não deixou de comentar que "o Coríntians é um grande clube, e possibilita ao treinador tôda a liberdade de ação, aliando-se a isto um excelente plantel, composto de jogadores em sua grande maioria jovens".

NEM LEMBRA MAIS

O treinador paraguaio tem acompanhado de perto os preparativos da seleção brasileira e diz-se bastante interessado no sucesso do Brasil em qualquer disputa. Do futebol brasileiro traz gratas recordações, mas quando solicitado a falar do Flamengo, esquivou-se.

— Nem me recordo mais do Flamengo. Não guardo mágoas e tenho bons amigos na Gávea, mas prefiro não tocar num assunto passado.

— Poderia voltar ao Flamengo?

— Quem sabe, o mundo dá tantas voltas. Mas estou muito bem no Coríntians e pretendo ficar muito tempo radicado em São Paulo.

MOCIDADE E CLASSE

Ninguém ignora que Fleitas Solich sempre preferiu trabalhar com jogadores novos, e dando sua opinião a respeito da atual seleção brasileira não regateou elogios à Comissão Técnica pela escolha dos craques.

— A mocidade é um fator imprescindível numa equipe de futebol. O Brasil pode gabar-se de possuir atletas de classe — muitos com tarimba de internacionais — com idade inferior a 25 anos, como é o caso de Pelé, Altair, Gérson, Coutinho e o novíssimo Nei, com menos de 18 anos.

MUDAR E' BOM

Dom Fleitas considerou acertada a medida da CBD substituindo os novos pelo velhos e a respeito de Nílton Santos, afirmou: "Santos é um craque perfeitíssimo. Um dos melhores que já vi atuar mas se não der oportunidade aos novos agora, quando poderão êles estrear, quando estiverem velhos?...

América agitado com falta de Zé da Gama

O América continua bastante preocupado com o empresário José da Gama, que até agora não deu sinal de si, não telefonando, telegrafando ou escrevendo para o clube, que empresou a sua viagem à Europa, a fim de arranjar jogos para o clube de Campos Sales.

O América, segundo José da Gama, estava com a sua estréia marcada para Portugal, em Lisboa contra o Sporting e, agora, mesmo que a ordem de embarque chegasse, o quadro de Campos Sales não poderia sair do Rio, porque o CND só reabre na segunda-feira, e não há nada no América preparado para o embarque.

FÊZ COLETIVO

O quadro dirigido por Daniel Pinto, fêz coletivo pela manhã nas dependências de Teixeira de Castro, tenso o quadro titular vencido o de reservas por 4 a 0, depois de 60 minutos de treino. Zèzinho, Fernando, Gilbert e Amorim assinalaram os gols da prática, e o quadro principal formou com Ari, Luciano, Flodoaldo, Leônidas e Itamar; Sílvio e Amorim; Gilbert, Fernando, Zèzinho e Wellis.

DESCANSO

O treinador Daniel Pinto deu o dia de ontem e de hoje para que todos os jogadores ficassem em casa. Sábado haverá um treino individual e nenhum jôgo será realizado êste fim-de-semana, já que a proposta que o América tinha, de Cabo Frio, era de apenas Cr$ 80 mil, o que causou risos do Departamento Técnico do clube rubro.

"Feiticeiro" diz...

O técnico Fleitas Solich, o "Feiticeiro", afirmou que Nei será o rival de Pelé. Sôbre o Flamengo quis evitar de falar

As orelhas ARDEM

Repórter foi à concentração dos brasileiros fazer uma entrevista com o folclórico deputado Mendonça Falcão. Repórter perguntou: "Deputado, estão dizendo que a seleção não representa o máximo do futebol brasileiro". O folclórico deputado Falcão deu um sorriso para dizer-se inteligente e respondeu: "Menas a verdade. Os técnicos tavam naquele diadiema: o time do Santo como balse ou fundação de uma ex-quadra para isentar o futebol brasileiro na velha Oropa. O timi tá bão. Só uma falta: está isento de Garrincha. Mas como vocês sabem, Garrincha tá gamado". Repórter rápido: "O senhor quis dizer acamado, não é, deputado, o Garrincha tá acamado?...". E o deputado: "Não, é gamado, mesmo... GAMADÃO, uai...".

•

"Jornal dos Sports" acompanhou, anteontem, exames radiográficos e testes feitos na perna do menino Garrincha, o simpático e famoso Mané. O dr. Mário Jorge, especialista, realizou todos os exames e todos os testes. Repórteres esperavam lá fora o resultado dos exames de Mané. O que havia com a perna de Garrincha? Era a pergunta que brotava mais do coração do que da bôca dos jornalistas. Quando foram terminados os exames, o dr. Mário Jorge chamou a imprensa para dar suas impressões. A expectativa era geral. Aí o dr. Mário Jorge virou-se calmamente para os jornalistas: "Meus amigos, pelos exames que fiz em Garrincha cheguei a uma conclusão...": E muito sério: "...a verdade é que o samba botou o nosso Mané de pernas bambas...". Puxa!

•

Opiniões estão divididas a respeito dessa seleção que vai enfrentar os argentinos e depois vai fazer a Oropa, França e Bahia. Uns acham que está bem assim, na base do time do Santos. Outros dizem que não, que é preciso reforçar a seleção tirando dois ou três elementos do Santos. Mas a melhor opinião me parece, sem dúvida, a do colega jornalista Sandro Moreiro. Perguntei a Sandro o que êle achava da seleção brasileira. Sandro foi claro: "Na minha opinião e na opinião de todos os botafoguenses, essa seleção não é seleção". Perguntei o que era. E Sandro: "Êles formaram êsse time só para começar um complô contra o Botafogo. Não é seleção do Brasil é seleção contra o Botafogo..." — Tem razão n.º 789.

•

Repórteres foram gozar o meia Dida, do Flamengo. Dida declarára que nunca mais voltaria à Gávea. Disseram os repórteres: "Como é, Dida, você mudou de opinião? Disse que nunca mais voltaria à Gávea e já voltou?" Dida desconversou. Mas um repórter afoito tornou a perguntar: "Então, você mudou mesmo de opinião?" E Dida: "Mudei, sim, mudei...". E noutro tom: "...se até o Lacerda muda de opinião, por que eu, o Dida não posso mudar?...". Anhhh, então foi por isso...

•

Recolhida à vida privada, a Môça dos óculos manda mensagem de Páscoa aos meninos Wilson Figueiredo e Alberto Dines. E convidou ambos para o baile de aleluia.

SUPER XX

Sing Sing fora do 'São Paulo'

Ao que tudo indica, o campo do G. P. "Antônio Prado", carreira na milha e que será disputada na semana máxima do turfe bandeirante, estará mais frondoso e atraente que o Grande Prêmio São Paulo. Vários animais da primeira turma bandeirante, já foram anunciados como tendo debandado na milha e meia de 1º de maio, dando preferência à primeira das citadas provas.

O fato, assim nos parece, é conseqüência da má fase que enfrentam os melhores animais de Cidade Jardim, grande parte dêles com seguidos contratempos e ainda em fase de recuperação. Ainda agora, notícias chegadas da capital paulista, revelam ser problemática a presença de Sing Sing, na disputa do "São Paulo", estando propensos os seus responsáveis a fazê-lo correr o "Antônio Prado".

TESTE

A decisão final será hoje dada a conhecer, depois do exercício do defensor do "Stud" Seabra, que se constituirá em legítimo teste às suas possibilidades. Todavia, face ao provável campo do "Antônio Prado" de antemão por nós considerado forte mais aconselhável nos parece a confirmação de Sing Sing no "São Paulo", onde o excelente parelheiro também deverá correr com grande chance de triunfo.

ESPERANDO A VITÓRIA — O treinador Jorge Morgado continua esperando a segunda vitória de Rosalba, que está "pintando" na tarde de amanhã. A filha de Romney vem chegando sempre no marcador e agora só precisa um pouco de sorte, pois a turma está mais favorável

Leiria dificilmente perderá amanhã: agora é retrospecto

A fase mais produtiva de Leiria, uma gaúcha, filha de Sahib, Lapela, foi registrada no turfe bandeirante, onde em Cidade Jardim, atuando com fidelidade na pista de areia, logrou assinalar os dois únicos êxitos de sua campanha, sempre no govêrno de Denildo Garcia, que se mostrou entusiasmado com a irmã materna de Cil Bella.

E' bem verdade que a apresentação intermediária de Leiria, no turfe paulista, foi marcada pelo fracasso tendo a égua finalizado amplamente batida por 4 adversárias, nos últimos saltos escapando de fechar a raia. Tal exibição, porém, ocorreu na pista de grama, terreno onde é fraco o seu rendimento, assim se explicando a má atuação referida.

NÃO CONVENCEU

No turfe carioca, onde estreou na tarde de sábado última, Leiria surgiu muito falada e levada mesmo como autêntica barbada, embora não se contasse com uma possível falta de ambientação e ainda o fator direção, que acabou maior responsável, pela derrota da filha de Sahib. Efetivamente, não convenceu a pilotagem do R. Penido, embora o duo Sidarta-Suzuki, aparecesse com dilatadas possibilidades e amparadas ambas pelo retrospecto.

DIFÍCIL DE PERDER

Mas a corrida de estréia não chegou a ser decepcionante. Leiria terminou em bom terceiro, batendo amplamente as restantes adversárias. Com a exibição primeira, a égua sulina conseguiu total aguerrimento e ficou pràticamente na conta para não deixar escapar a vitória no seguinte compromisso, que ocorrerá na tarde de amanhã, quando Leiria estará com a garantia do bridão M. Silva em seu dorso. A turma de agora, aliás, está bastante favorável e o percurso, desta vez aumentado em 200 metros, vai beneficiar sobremaneira à filha de Sahib, que ao nosso ver dificilmente perderá.

DC-aponta

Páreos		Duplas
1.º	DECIL — EVREUX — INTERCAMBIO	14
2.º	SÓCRATES — LORD NELSON — EUCALIPTO	12
3.º	ROSALBA — ANTILIA — BORDA	14
4.º	LEIRIA — OTRA MÁS — GUERRILHA	12
5.º	PEONIA RUBIA — CABERNET — CURAÇAU	23
6.º	BARQUINHO — APITO — PARGO	14
7.º	GUERILLA — ANACAPRI — QUEEN ISEULT	34
8.º	PAPA MILHA — CIPÓ — SUNSTAR	14

BOA MONTARIA — O jóquei M. Silva tem excelente montaria para a tarde de amanhã. Suspenso R. Penido, ficou para o bridão pernambucano o compromisso com a filha de Sahib, que agora é retrospecto vivo na turma

A maratona paulista

A Comissão de Turfe do Jóquei Clube de São Paulo, acaba de encaminhar à diretoria da referida entidade de corridas bandeirante, para a necessária aprovação, o projeto das corridas que marcarão a maratona de Cidade Jardim, culminando com a realização do Grande Prêmio São Paulo, na tarde do primeiro dia de maio.

Assim foram programadas carreiras para as tardes de 27, 28 e 29 de abril, sábado, domingo e segunda-feira, esta sob a luz dos refletores. Depois da folga de 30, teremos então a disputa da prova magna do turfe sampaulino, que deverá reunir os melhores valôres do turfe nacional e continental.

"Outono" agora não é da 'Tríplice coroa'

Prova central de domingo, foi o Grande Prêmio "Outono" disputado pela primeira vez em 5 de junho de 1904, na distância de 1.650 metros e dotação de um conto e oitocentos mil réis, vencendo Omega, dirigido por H. Arnold, seguido de Gathéa e Tupi. Em 1913, foi corrido com o nome de "Jóquei Clube Argentino", voltando no ano seguinte ao atual, até hoje conservado.

Sempre foi o "Outono" carreira de atração, notadamente quando fazia parte da tríplice coroa, da qual foi excluído agora, não perdendo, porém o interêsse, pois trata-se do primeiro grande encontro dos nacionais de 3 anos. Como clássico foi disputado até 1940, passando a grande prêmio no ano seguinte e a dotação tem sido aumentada, sempre, sendo êste ano de 2 milhões de cruzeiros, enquanto o percurso permanece em 1.600 metros desde 1918.

OS GANHADORES

No Hipódromo Brasileiro, a melhor marca para a milha pertence a Hypério, que fêz 94"4/5, dirigido por L. Diaz. E os ganhadores, a partir de 1933 têm sido:

1933 — Young, J. Salfate
1934 — Zaga, A. Silva
1935 — Midi, O. Ulloa
1936 — Tacy, O. Ulloa
1937 — Quati, A. Molina
1938 — Saphinha, L. Gonzalez
1939 — Miragnio, J. Mesquita
1940 — Trevo, J. Canales
1941 — Talvez!, R. Freitas
1942 — Criolan, J. Zuniga
1943 — Ark Royal, R. Freitas
1944 — Corruxa, R. Freitas
1945 — Fortuitte, E. Castillo
1946 — Goyo, R. Freitas
1947 — Garbosa Bruleur, L. Rigoni
1948 — Hamdam, E. Castillo
1949 — Manguari, L. Rigoni
1950 — Jocosa, L. Rigoni
1951 — Fairplay, E. Castillo
1952 — Homero, L. Diaz
1953 — Quiproquó, J. Marchant
1954 — Retiro, J. Marchant
1955 — Encore, F. Irigoyen
1956 — Tinito, J. Marchant
1957 — Ulemá, E. Castillo
1958 — Bucarest, U. Cunha
1959 — Escorial, F. Irigoyen
1960 — Hypério, L. Diaz
1961 — Quick Chance, A. Santos
1962 — Giuliano, A. Bolino

Rosalba ficou madura na turma: deve ganhar

A égua Rosalba está tardando em conseguir a segunda vitória de campanha. Não que lhe falte condições para tanto, eis que a sua forma é esplêndida no momento e a filha de Romney tem enfrentado adversárias de sua fôrça, atuando na pista do seu melhor rendimento — areia — e em distâncias igualmente favoráveis.

Mas o fator sorte ainda não juntou com a égua paulista, que sempre encontra quem a derrote nos últimos saltos. Esquecidas as duas apresentações seguintes ao seu reaparecimento, a primeira quando ainda estava sem o indispensável aguerrimento, e na outra enfrentando grama, cancha onde rende pouco, convém recordar as mais recentes intervenções da defensora do "Stud" Rocha Faria, coudelaria que foi rebatizada como Haras Santa Anita. Nessa exibições ambas na areia, Rosalba evidenciou magnífico preparo e teve ótimas atuações, embora sem o conseguimento da esperada vitória.

CHEGOU A VEZ

Num dos compromissos positivos, Rosalba terminou à escolta de Petite Fleur, que na oportunidade surgiu correndo uma barbaridade, haja vista a excelente marca de 89" cravados para 1.400 metros. E logo a seguir, então com menos 300 metros de chão, a pensionista de Jorge Morgado, novamente falhando na posição de honra, voltou a entrar no marcador, descontando muito os metros finais, todavia sem tempo para alcançar a veloz Jacobita, que decidiu a carreira no largo. E ainda perdeu a dupla, que ficou com Bela Praça. Daí até agora, as tíbias mais temíveis saíram do páreo e a turma de amanhã é totalmente favorável à descendente de Romney, que aparece na vez para o triunfo devendo mesmo transformar essa performance de amanhã em reabilitação.

5a.-feira na Gávea

1º Páreo — às 20,30 horas — 1500 metros — Cr$ 200.000,00
Ks
1—1 Crystal Park ... 58
2 Tição ... 54
2—3 Lord Rhum ... 58
4 Minha Rainha ... 56
3—5 Nardal ... 58
6 Good Eyes ... 56
7 Tote ... 54
4—8 Risonho ... 54
9 Lady Cachaça ... 56
10 La Candura ... 56

2º Páreo — às 21,00 horas — 1200 metros — Cr$ 180.000,00
Ks
1—1 Kibumba ... 56
" Dama do Leste ... 54
2—2 Agrigilia ... 58
3 Ourobôa ... 54
3—4 Espuma de Ouro ... 58
5 Lady Cockney ... 52
" Pena Branca ... 52
4—6 Glória Carioca ... 56
7 Patinette ... 56
8 Korista ... 56

3º Páreo — às 21,30 horas — 1300 metros — Cr$ 180.000,00
Ks
1—1 Magari ... 58
2 Don Metralha ... 52
2—3 Gorgorano ... 54
4 Hurlingham ... 54
3—5 Trapaceiro ... 54
6 Kim-Kim ... 52
7 Niisa ... 54
4—8 Risón ... 56
9 Glenmore ... 56
10 Bat Masterson ... 54

4º Páreo — às 22,00 horas — 1300 metros — Cr$ 180.000,00
Ks
1—1 Lady Tamar ... 56
2 Feinosa ... 54
3 Ourobriga ... 54
2—4 Medinilla ... 56
5 Fauvette ... 54
6 Peggy ... 54
3—7 Passión ... 56
8 Zulmira A ... 58
9 Gata Azul ... 58
4—10 Imbuída ... 58
11 Rinlinda ... 56
12 Gay Love ... 56
13 Icangá ... 56

5º Páreo — às 22,35 horas — 1200 metros — Cr$ 180.000,00 (Betting)
Ks
1—1 Jolly Glox ... 54
2 Jordanito ... 85
3 Ben-Hur ... 54
4 Labatout ... 54
2—5 Lingote ... 56
6 Rei Veludo ... 58
7 Jiinbo ... 56
8 Versátil ... 56
3—9 Paissandu ... 58
10 Cotó (ex-Vagalume) ... 56
11 Mágico ... 58
" Mocassin ... 52
4—12 Ambar ... 58
13 Pintado ... 56
14 Mister Money ... 56
" Benzedor ... 52

6º Páreo — às 23,05 horas — 1300 metros — Cr$ 180.000,00 (Betting)
Ks
1—1 Bar-Le-Duc ... 56
2 Naka-Mayaka ... 56
3 Bufalo Bill ... 54
4 Hottem ... 56
2—5 Zé Curibeca ... 58
6 Mediar ... 58
7 Triguilho ... 56
8 Sol da Vila ... 52
3—9 Trapézio ... 58
10 Vietnan ... 58
11 Saxofone ... 54
" Pelisco ... 58
4—12 Frater ... 56
13 Dom Polé ... 56
14 Vásador ... 56
15 Extruder ... 56
" Diferencial ... 54

7º Páreo — às 23,35 horas — 1500 metros — Cr$ 180.000,00 (Betting)
Ks
1—1 Exchange ... 56
2 Dengo ... 56
2—3 Atmendariz ... 54
4 Esteio ... 54
3—5 Zélo ... 54
6 Leonardo ... 54
4—7 Big Nélson ... 54
8 Montehostil ... 56
"Quebrafogo ... 58

ROMA PEDIU PREÇO DE AMARILDO

ROMA — Os dirigentes do clube de futebol Roma, segundo informa "Paese Sera", solicitaram ao Botafogo a transferência do atacante Amarildo. O clube brasileiro exige um milhão de dólares, cifra que o Roma considera excessiva. (ANSA-DC)

Domingo na Gávea

1º PAREO — às 13,30 horas — 1.000 metros — Cr$ 300.000,00 — (Areia) — (Variante).
ks.
1—1 Dharma, M. Silva ... 55
2—2 Sweetness, C. R. Carvalho ... 55
3 Soror, A. M. Caminha ... 55
3—4 Deganha, J. Souza ... 55
5 Desasa, J. Marchant ... 55
4—6 Irish Queen, D. P. Silva ... 55
" Santa Marguerita, A. Barroso ... 55

2º PAREO — às 14,00 horas — 1.400 metros — Cr$ 250.000,00 — (Areia).
ks.
1—1 Blue Gardenia, J. Souza ... 56
2—2 Christina M., J. Portilho ... 56
3 Hamita, J. Marchant ... 56
3—4 Springlight, D. P. Silva ... 56
" E. do Beduino, J. Fagundes ... 56
4—5 Côrte, J. Silva ... 56
" Chelpa, A. Santos ... 56

3º PAREO — às 14,30 horas — 1.300 metros — Cr$ 300.000,00
ks.
1—1 Torpedito, P. Lima ... 55
2—2 Quinau, J. G. Silva ... 55
3 Le Cuisinier, W. Andrade ... 55
3—4 Angaru, J. Marchant ... 55
5 Nesple, B. Alves ... 55
4—6 Cameu, J. Marinho ... 55
" Champs Elysées, J. Silva ... 55

4º PAREO — às 15,05 horas — 1.400 metros — Cr$ 220.000,00.
ks.
1—1 Le Girande, J. Corrêa ... 57
2 Beta, J. Fagundes ... 55
2—3 Campo, J. Souza ... 55
4 Laddie, J. Silva ... 57
5 Arrivederci, D. P. Silva ... 57
3—6 Tio Américo, A. Barroso ... 57
7 Crasto, O. Ricardo ... 57
8 Bela Bruna, C. R. Carvalho ... 55
4—9 Nadinha, F. Pereira Fº ... 55
10 Cadete Órion, J. Souza ... 57
11 Mazorca, J. Machado ... 55

5º PAREO — às 15,35 horas — 1.600 metros — Cr$ 250.000,00
ks.
1—1 Confucio, J. Silva ... 56
" Codajaz, M. Silva ... 56
2—2 Calmo, J. Souza ... 56
3 Caro Nome, J. Portilho ... 56
3—4 Chico Prêto, C. R. Carvalho ... 56
5 El Condor, L. Vaz ... 56
4—6 Jago, A. Ricardo ... 56
7 Gramado, J. Fagundes ... 56

6º PAREO — às 16,05 horas — 1.600 metros — Cr$ 2.000.000,00 — (Betting) — (Grande Prêmio "Outono").
ks.
1—1 Gabarito, A. Artin ... 56
" Código, P. Vaz ... 56
2 Captor, A. Santos ... 56
3 Club Glossip, J. Marchant ... 56
4 El Seibo, D. Moreno ... 56
2—5 Gárrulo, A. Barroso ... 56
" Cajado, J. Alves ... 56
6 Helante, M. Alonso ... 56
7 Bewitched, J. Souza ... 58
8 Major Orion, D. Moreira ... 56
" Vocábulo, J. Baffica ... 56
3—9 Chantilly, M. Silva ... 56
" Corinto, J. Silva ... 56
10 Misty, P. Maia ... 56
11 Forrestal, J. Souza ... 56
12 Sawer, O. Machado ... 56
" Cluppe, J. Portilho ... 54
4—13 Sack, P. Lima ... 56
" Cariri, A. M. Caminha ... 56
14 Hedrinha, J. Ramos ... 54
15 Dingo, C. Morgado ... 56
" Danielito, J. Corrêa ... 56
" Old Lady, A. Ricardo ... 54

7º PAREO — às 16,40 horas — 1.600 metros — Cr$ 270.000,00 — (Betting). — (Prova Especial).
ks.
1—1 Honey Love, J. Baffica ... 50
2 Abrideira, J. Machado ... 54
" Gala, A. Santos ... 54
2—3 Cluppe, Não correrá ... 54
" Kilpar, J. Souza ... 54
4 La Violetera, A. Barroso ... 58
3—5 Paz, M. Silva ... 56
6 Zonda, J. Corrêa ... 60
7 Nour-El-Sabah, O. Machado ... 50
4—8 Ondula, J. Tinoco ... 50
9 Lady Champne, J. Souza ... 58
10 Anfora, J. G. Silva ... 54

8º PAREO — às 17,15 horas — 1.400 metros — Cr$ 200.000,00 — (Areia) — (Betting).
ks.
1—1 Baalbek, J. Souza ... 58
2 Hartim, J. G. Silva ... 58
2—3 Poraqui, O. Machado ... 54
4 Xaium, A. Santos ... 54
3—5 Arguapo, A. Barroso ... 58
6 Gepêto, J. Machado ... 54
7 Espanhol, J. Barros ... 54
4—8 Bellamour, J. Souza ... 58
9 Mané Floriano, M. Andrade ... 54
10 Mon Plam, C. R. Carvalho ... 54

Conclusões da 10.a pág.

Sonny Liston...

dos oficiais, porém o campeão preferiu comer carne, feijão, batatas e tomar leite com os presos amigos seus.

Liston declarou que "se o boxe fôsse suprimido, haveria pelejas clandestinas, pois todos tem interêsse no resultado de uma luta".

Maria Ester...

a campeoníssima nacional disse aos jornalistas que "dará o máximo nos Jogos Pan Americanos".

Depois de desembaraçada pela Alfândega, Maria Ester afirmou que, logo após os Jogos, realizará uma temporada na Itália, onde intervirá noutro torneio internacional.

Sôbre o icidente em Pôrto Rico, informou Esterzinha que tomou a atitude por não ter sido atendida em sua solicitação. Disse a tenista que jogava com uma representante norte-americana e por diversas vêzes reclamou do barulho ensurdecedor que faziam os apanhadores de bolas e pessoas que se iniciavam no tênis. Como não fôsse atendida, abandonou o jôgo e o torneio. (SP-DC)

Braçadas e...

QUATRO CLASSICAS

Serão realizadas quatro provas clássicas nessa regata de domingo, cujo programa apresenta páreos, todos na distância de 1.000 metros, e que são: "Agostinho Pereira da Cunha" (skiff de novíssimos), "Prefeitura Municipal de Niterói" (iole a quatro de principiantes), "Presidente Juscelino Kubitschek de Oliveira" ("dois com" de novíssimos e "Arlovisto de Almeida Rêgo" (iole a dois, de estreantes).

FINAL ÀS 11 HORAS

A competição tem seu início marcado para às 9 horas, devendo encerrar-se por volta das 11 horas, sendo a competição promovida pela Federação Metropolitana de Remo, cabendo o seu patrocínio ao Grêmio de Vela e Remo da Escola Naval.

CONCORRENTES

São concorrentes à essa primeira regata: Vasco, Flamengo, Botafogo, Icaraí, Guanabara, Internacional, São Cristóvão e Gragoatá.

O Flamengo que é apontado como favorito tem no Vasco, Botafogo e Icaraí, suas maiores ameaças.

AUSENTES

O Boqueirão por ter paralisado momentaneamente as suas atividades no remo não estará competindo, sendo que o Natação e Regata Santa Luzia que sempre compareceu às competições náuticas, desta feita, estranhamente, estará ausente.

PENNEL MELHOROU RECORDE

NOVA IORQUE — Durante uma reunião atlética em Nightloch (Louisiana), o norte-americano John John oPennel melhorou o recorde mundial de salto com vara superando metros 4,97. O recorde precedente era de metros 4,95. Pennel tem 22 anos de idade. (ANSA-DC)

AUTO VIAÇÃO SANTO ANTÔNIO

OFERECE-LHE BOAS VIAGENS PARA CAMPOS

HORARIO:

Rio-Campos: 05,00; 07,00; 08,00; 10,00; 13,00; 16,00; 21,00 e 23,00.

Niterói-Campos: 06,00; 09,00; 11,00; 12,00; 14,00; 18,00; 22,00 e 24,00.

CONFÔRTO, SEGURANÇA E RAPIDEZ

Escritórios Ramos Teixeira de Contabilidade e Procuradoria S.A.

ASSEMBLEIA GERAL ORDINARIA

São convidados os srs. Acionistas a se reunirem em Assembléia Geral Ordinária, no próximo dia 30 de abril de 1963, às 16 horas, na sede social, na Rua Visconde de Inhaúma n.º 134, sala n.º 612, a fim de deliberar sôbre o seguinte:

1.º) Relatório da Diretoria, Balanço, conta de Lucros e Perdas, Parecer do Conselho Fiscal e aplicação do lucro relativo ao exercício de 1962;

2.º) Eleição do Conselho Fiscal e seus suplentes para o exercício em curso estipulando a sua remuneração;

3.º) Assuntos de interêsse da Sociedade.

Acham-se à disposição dos senhores Acionistas os documentos a que se refere o art. 99 do Decreto-lei n.º 2.627 de 26 de setembro de 1940.

Rio de Janeiro, 10 de abril de 1963.

José Ramos Teixeira Júnior
Diretor-Presidente

Nossos informes para amanhã na Gávea

1.º PÁREO — ÀS 13,30 HORAS — 1.000 METROS — RECORDE: 60"3/5, BLAMELESS — CR$ 300.000,00

Animais — Jóqueis	Pêso	Treinadores	Possibilidades	Performances	Tempo	
1—1 Decil, J. Portilho	55	R. Carrapito	Melhorou. Vai figurar	7º de Debuxo — Querlon	1.000 61"	GL
2—2 Intercambio, J. G. Silva	55	A. P. Silva	Levado com muita fé	Estreante		
3—3 Tamburim, P. Lima	55	J. S. Silva	Pode aparecer bem	Estreante		
4 Token, A. Barroso	55	H. Souza	Só com muitas melhoras	Uº " Trovão — Cameo	1.200 73"4/5	GL
4—5 Evreux, O. Machado	55	M. Mendes	Adiantou. Pule boa	2º " Etiene — Prefix	1.000 63"3/5	AL
6 Ramadan, A. Ricardo	55	G. Feijó	Para o placê serve	3º " Etiene — Prefix	1.000 63"3/5	AL

Nossa indicação — DECIL — Adversário — EVREUX — Bom azar — INTERCAMBIO

2.º PÁREO — ÀS 14,00 HORAS — 1.200 METROS — RECORDE: 72"4/5, CABINE — CR$ 220.000,00

Animais — Jóqueis	Pêso	Treinadores	Possibilidades	Performances	Tempo	
1—1 Lord Nelson, J. Fagundes	57	R. Barbosa	Retorna com segura chance	7º de Don Sérgio — Rolo	1.400 89"3/5	AL
2 Sócrates, J. Portilho	57	L. Penha	Pode repetir. Segura bem	1º " Tio Américo — Jeffit	1.400 90"	AL
3 Eucalipto, L. Domingues	57	J. Mesquita	Agora sòmente para placê	7º " Hudu — Colo Colo	1.200 72"1/5	GL
3—4 Booster, M. Silva	57	Z. Guedes	Bom azar. Melhorou	5º " Caricato — Montejota	1.300 79"3/5	GL
5 Williams, M. Andrade	57	G. Morgado	Na distância é boa pule	4º " Badi — Retilíneo	1.000 61"4/5	AL
4—6 Nunsuch, J. Corrêa	57	A. V. Neves	Pode pretender algo	2º " Ramanchão — Boa Vida	[illegible]	NL
7 Vaporito, C. R. Carvalho	57	F. Abreu	Achamos páreo difícil	9º " Caricato — Montejota	1.300 79"3/5	GL

Nossa indicação — SÓCRATES — Adversário — LORD NELSON — Bom azar — EUCALIPTO

3.º PÁREO — ÀS 14,35 HORAS — 1.200 METROS — RECORDE: 72"4/5, CABINE — CR$ 220.000,00

Animais — Jóqueis	Pêso	Treinadores	Possibilidades	Performances	Tempo	
1—1 Rosalba, A. Barroso	57	J. Morgado	Será das primeiras. Tinindo	3º de Jacobita — Bela Praça	1.300 83"	AP
2 Poragibam, A. Azevedo	57	J. O. Lourenço	Melhorando de nôvo. Placê	4º " Predileta — Qualyta	1.300 79"3/5	GL
3—3 Borda, A. M. Caminha	57	F. Abreu	Olho agora. Anda na conta	4º " Jacobita — Bela Praça	1.300 83"	AP
4 Novata, J. Vieira	57	C. I. P. Nunes	Corre pouco. Risquem	8º " Bácora — Predileta	1.200 73"	GL
3—5 Narbona, O. Ricardo	57	R. Tripodi	Adiantou. Bom placê	5º " Jacobita — Bela Praça	1.300 83"	AP
6 Dicha, J. Silva	57	J. U. Freire	Sòmente para placê	Estreante	—	
4—7 Zingarella, J. Corrêa	57	P. Morgado	Não valeu a última. Cuidado	0º " Bisquit — Brenha	1.200 77"	AP
8 Vioz, J. Santos	57	O. Lopes	Pode figurar bem	6º " Galvota — Ginga	1.200 77"3/5	NP
9 Antilia, M. Andrade	57	A. P. Silva	Sòmente como surprêsa	1º " Nadinha — Cachucha	1.000 61"4/5	GL

Nossa indicação — ROSALBA — Adversária — ANTILIA — Bom azar — BORDA

4.º PÁREO — ÀS 15,05 HORAS — 1.500 METROS — RECORDE: 91"4/5, TIRAFOGO — CR$ 200.000,00

Animais — Jóqueis	Pêso	Treinadores	Possibilidades	Performances	Tempo	
1—1 Leiria, M. Silva	58	J. J. Tavares	Ficou na conta com a estréia	3º de Sidarta — Suzuki	1.200 76"	AL
2 Novacap, O. Ricardo	58	L. Tripodi	A distância não ajuda	8º " Requinta — Bomardonita	1.200 75"	NL
2—3 Otra Más, A. Reis	58	J. C. Lima	Volta com segura chance	8º " Las Piedras — Jardineira	1.300 82"2/5	NL
4 Estria, J. Veiga	58	O. Coutinho	Achamos páreo difícil	12º " Judy — Quelucia	1.300 83"3/5	AM
3—5 Guerrilha, B. Santos	58	J. Carrapito	Perigosa. Muita chance	1º " Good Eyes — L. Cachaça	1.500 99"3/5	NP
6 Red Star, J. Marchant	58	C. Ribeiro	Sempre prometendo sem cumprir	7º " Las Piedras — Jardineira	1.300 82"2/5	NL
4—7 Sister, J. Ramos	58	C. Tourinho	Chovendo aumenta a chance	8º " Judy — Quelucia	1.300 83"3/5	AM
8 Sororoca, A. Barroso	58	A. P. Silva	Cuidado com ela. Tinindo	7º " Opolair — Sidarta	1.200 76"	AL
9 La Candura, M. Andrade	58	O. Gatti	Nada deve pretender	9º " Jomba — C. Park	1.300 83"2/5	NL

Nossa indicação — LEIRIA — Adversária — OTRAS MAS — Bom azar — GUERRILHA

5.º PÁREO — ÀS 15,35 HORAS — 1.500 METROS — RECORDE: 91"4/5, TIRAFOGO — CR$ 250.000,00

Animais — Jóqueis	Pêso	Treinadores	Possibilidades	Performances	Tempo	
1—1 Hudson, A. Barroso	58	A. P. Silva	Volta perigoso	4º de Albany — Galbion	1.600 101"4/5	AP
3—2 Curaçau, M. Silva	56	E. Freitas	Vai à reabilitação	8º " Poney Love — P. Rubia	1.300 81"3/5	AP
3 Cabernet, A. M. Caminha	56	F. Abreu	Na leve é inimigo	2º " Ondula — Hellus	1.600 97"2/5	GL
3—4 Peônia Rúbia, J. Portilho	54	A. Araujo	Tinindo. Perigosa	2º " Honey Love — Hedrinha	1.300 81"3/5	AP
5 Nour-El-Sabab, não correrá	54	J. Attianesi	Não corre	Não corre	—	
4—6 Chave, A. Santos	54	L. Ferreira	Na conta. Muita chanse	4º " Charmante — Candomblé	1.600 96"1/5	GL
" Cadmo, J. Corrêa	56	M. Almeida	Vai ajudar bastante	6º " Honey Love — P. Rubia	1.300 81"3/5	AP
" Cami, J. Souza	58	J. L. Pedrosa	Completa bem o trio	7º " Honey Love — P. Rubia	1.300 81"3/5	AP

Nossa indicação — PEONIA RUBIA — Adversário — CABERNET — Bom azar — CURAÇAU

6.º PÁREO — ÀS 16,05 HORAS — 1.400 METROS — RECORDE: 84"4/5, URGE — CR$ 200.000,00 — BETTING

Animais — Jóqueis	Pêso	Treinadores	Possibilidades	Performances	Tempo	
1—1 Barquinho, A. Ricardo	58	R. Morgado	Será dos primeiros	5º do Alpes — Zangão	1.600 100"	AL
2 Andori, C. R. Carvalho	54	M. Sales	Chovendo é bom azar	Uº " Jardineira — Poraquia	1.500 95"4/5	NL
3—3 Pargo, P. Lima	58	A. Morales	Ótimo trabalho. Ôlho	3º " Zangão — Argot	1.300 81"3/5	AP
4 Acaso, J. Machado	54	J. C. Lima	Pode pretender algo	1º " Apito — Elétrico	1.300 82"1/5	AL
3—5 Grey Dino, A. Ramos	54	J. S. Silva	Vai à reabilitação	11º " Alpes — Zangão	1.600 100"	AL
6 Agulhão, J. Souza	54	T. Garcia	Pode pretender algo	2º " Apito — Gororó	1.200 75"3/5	NL
7 Lambão, A. Barroso	54	B. Carvalho	Perigoso. Volta melhor	6º " Jardineira — Poraqui	1.500 95"4/5	NL
4—8 Gororó, M. Andrade	54	R. Costa	Pela última é inimigo	3º " Apito — Agulhão	1.200 75"3/5	NL
9 Apito, J. Portilho	58	A. Araujo	Um bom azar no páreo	1º " Agulhão — Gororó	1.200 75"3/5	NL
10 Argail, J. Santos	54	J. U. Freire	Levado com alguma fé	8º " Jardineira — Poraqui	1.500 95"4/5	NL

Nossa indicação — BARQUINHO — Adversário — APITO — Bom azar — PARGO

7.º PÁREO — ÀS 16,40 HORAS — 1.400 METROS — RECORDE: 84"4/5, URGE — CR$ 200.000,00 — BETTING

Animais — Jóqueis	Pêso	Treinadores	Possibilidades	Performances	Tempo	
1—1 Queen Iseult, J. Portilho	58	A. Araujo	Retorna com segura chance	1º do Requinta — D. Pearl	1.300 82"1/5	AM
" Otijia, J. G. Silva	58	A. Araujo	Uma ajuda das melhores	2º " Negélia — A. Augusta	1.300 82"4/5	AP
2 Requinta, A. Ramos	58	R. Carrapito	Agora só para placê	7º " Bomardonita — D. Pearl	1.200 75"	NL
3—3 La Mission, A. Ricardo	58	P. Morgado	Tinindo, Inimiga certa	4º " Negélia — Otijia	1.300 82"4/5	AP
4 Licia, O. Ricardo	58	S. d'Amore	Uma pule tentadora	9º " L. Champagne — G. de Oro	1.300 82"2/5	AP
5 Bomardonita, não correrá	54	F. Abreu	Não corre	2º " Requinta — D. Pearl	1.200 75"	NL
3—6 Guerilla, J. Tinoco	58	G. Feijó	Nome de grande respeito	4º " G. do Oro — Negélia	1.300 80"	GL
" Violenta, J. M. Santos	58	G. Feijó	Vai ajudar bem	1º " Alma de Gato — Bomardonita	1.000 69"2/5	GL
7 Jardineira, J. Fagundes	58	H. Cunha	Anda "voando". Chance	1º " Poraqui — Mangá	1.500 95"4/5	NL
8 Fair Kay, não correrá	54	A. P. Silva	Não corre	Não corre	—	
4—9 Aura, A. Santos	58	L. Ferreira	Melhorou. Vai figurar	1º " Guerrila — D. Pearl	1.400 89"3/5	AU
10 Anacapri, I. Oliveira	58	E. Freitas	No placê é bem lembrada	1º " Bomardonita — Requinta	1.000 62"2/5	NL
11 Dauphine, M. Andrade	54	N. Pires	Pode pretender algo	10º " Requinta — Bomardonita	1.200 75"	NL
12 Dark Pearl, A. Barroso	54	C. Gomez	Pule alta. Anda melhor	3º " Requinta — Bomardonita	1.200 75"	NL

Nossa indicação — GUERILLA — Adversária — ANACAPRI — Bom azar — QUEEN ISEULT

8.º PÁREO — ÀS 17,15 HORAS — 1.500 METROS — RECORDE: 91"4/5, TIRAFOGO — CR$ 200.000,00

Animais — Jóqueis	Pêso	Treinadores	Possibilidades	Performances	Tempo	
1—1 Cipó, P. Lima	58	J. O. Lourenço	Uma das fôrças	3º de Mané Floriano — Shift	1.200 76"2/5	AL
2 Sem Rival, A. Ramos	58	N. Gomes	Só como surprêsa	1º " El Rei — C. Park	1.300 85"2/5	AL
2—3 Pato Donald, J. Portilho	58	C. Ribeiro	Cada dia melhor. Ôlho	6º " Mané Floriano — Shift	1.200 76"2/5	AL
4 Cligré, M. Andrade	58	C. Ferreira	Pela última não anima	8º " Furor — Cipó	1.600 104"	AL
3—5 Sunstar, A. Reis	58	J. C. Lima	Volta muito preparado	0º " Hartim — Questus	1.200 77"	AL
6 Sunred, J. Tinoco	58	G. Feijó	Nada vem fazendo	Uº " Furor — Cipó	1.600 104"	AL
4—7 Aconcágua, J. G. Silva	58	A. P. Silva	Melhorou após a última	6º " Furor — Cipó	1.600 104"	AL
8 Papa Milha, A. Ricardo	58	O. M. Fernandes	Pule tentadora. Tinindo	5º " Mané Floriano — Shift	1.200 76"2/5	AL

Nossa indicação — PAPA MILHA — Adversário — CIPÓ' — Bom azar — SUNSTAR

Polícia de Lacerda está destruindo as instalações da Colônia Cândido Mendes

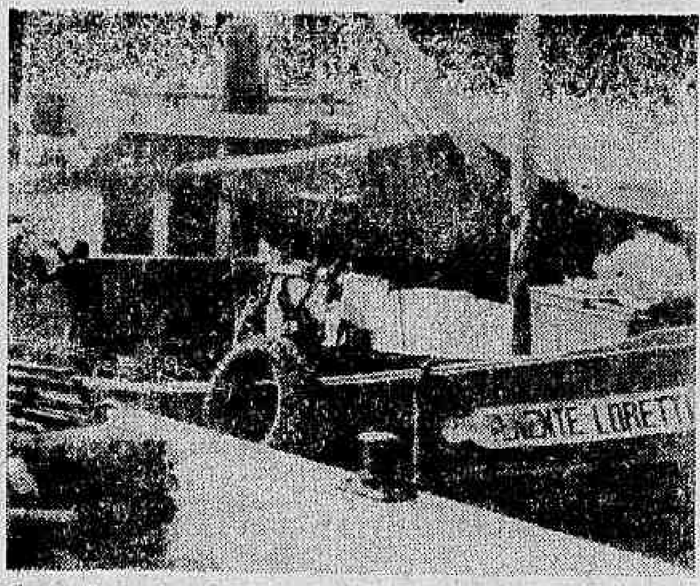

Contendo materiais, vê-se a lancha "Tenente Loretti", sendo descarregada por detentos

A Colônia Penal Cândido Mendes, instalada na Ilha Grande, a famosa "Ilha do Diabo", está sendo o pivô de um desentendimento em curso entre as Secretarias de Interior e Justiça do Estado do Rio de Janeiro e a do Estado da Guanabara, à frente das quais se encontram, respectivamente, os deputado estadual Amílton Xavier e Aluísio Salazar.

O desentendimento teve origem em um ofício que, há mais ou menos quinze dias, o secretário do Interior e Justiça do Estado do Rio enviou ao govêrno da Guanabara, solicitando a entrega, às autoridades fluminenses, da Ilha Grande, sede da Colônia Cândido Mendes, não tendo, o governador Carlos Lacerda, dado nenhuma resposta ao referido requerimento.

MORALIZAÇÃO DA ILHA

Em declarações à imprensa, o secretário fluminense afirmou que o pedido feito aos governantes cariocas se baseia não só no fato de estar sendo aquêle local palco de injustiças, e bandalheiras por parte das autoridades guanabarinas, como também por ser sua intenção mandar construir uma Colônia Penal Agrícola, em moldes puramente sociais, a fim de moralizar a referida Ilha.

Entretanto, apesar do tempo decorrido, o ofício remetido não obteve nenhuma resposta, muito embora a pretensão do Estado do Rio de Janeiro não possa ser contestada, pois, a "Ilha do Diabo" fica situada dentro dos limites do seu território, devendo, portanto, ser-lhe devolvida mais cêdo ou mais tarde.

DEMOLIÇÃO DE PRÉDIOS

Quanto aos rumôres que vinculam insistentemente dando conta de que o governador Carlos Lacerda, na certeza de que não mais poderá manter a posse da Ilha, ordenou a demolição sistemática de vários dos prédios nela existentes, tais como o pavilhão principal dos presos, a Secretaria, a farmácia, a cozinha e outros, num total de cinqüenta, o deputado Amilton Xavier, assim com o sr. Aluísio Salazar a firmam serem destituídos de fundamentos.

No entanto, um fotógrafo conseguiu obter, na Praça Quinze de Novembro, neste Estado, uma foto da lancha "Tenente Loretti" carregada de materiais provenientes da colônia sendo descarregada por oito detentos. Consta que esta embarcação transportou os seguintes materiais: 8 mil telhas e 2 mil metros de pinho de-riga, material êste posteriormente levado para a Penitenciária de Bangu pelo auto oficial chapa nº 85-19-21.

FONTE DE INFORMAÇÕES

Além das declarações do secretário de Interior e Justiça do Estado do Rio de Janeiro, a reportagem conseguiu colher informações junto a um antigo funcionário da Colônia Cândido Mendes Disse o referido funcionário serem verdadeiros os boatos quanto à demolição dos prédios e o transporte dos materiais, afirmando, inclusive, que o pavilhão principal já foi totalmente derrubado.

Em face de tais boatos, embora contestados, e julgando estar agindo plenamente, dentro de seus direitos, os governantes vizinhos pensam em remeter nôvo ofício à Guanabara, insistindo na devolução da ilha à administração da Secretaria de Interior e Segurança daquêle Estado.

O caminhão, chapa oficial nº 85-19-21, que transportou tôda a carga — predominando telhas e pinho — para a penitenciária de Bangu

Detento comete roubo na 'saída facilitada'

O indivíduo Valmir Gonçalves, mais conhecido pelo vulgo de "Gugu", marginal prêso e condenado desde 15 de fevereiro dêste ano, recolhido à Casa de Detenção de Niterói, foi detido, na madrugada de ontem, quando tentava furtar o motor de uma lancha atracada em um cais da Praia das Pedrinhas, em São Gonçalo, no valor de Cr$ 200 mil, de propriedade de Irati Alves, residente na Rua E lote 23, naquele município.

Prestando esclarecimentos às autoridades fluminenses, o ladrão, ante a surprêsa demonstrada pelos que o interrogavam, pois que o mesmo constava no fichário como condenado e cumprindo pena, explicou que havia tido autorização direta do diretor da Casa de Detenção, capitão Hemero Barreto, para sair do presídio, não tendo sido esta a primeira vez.

LIBERDADE NOTURNA

Contou Valmir ("Gugu"), que desde que fôra recolhido àquela casa de correção, que vem tendo facilitada a sua saída pelos responsáveis pela mesma, o que ocorre costumeiramente após a chegada da noite, recebendo, no entretanto, ordens expressas de regressar antes que amanheça o dia seguinte.

Afirmou, ainda, que tal "liberdade noturna" não lhe era concedida como um privilégio, pois, pelo que sabe, a mesma é extensiva a outros detentos, todos marginais perigosos, que depois de "trabalharem" até de madrugada, voltam para as suas celas como se nem de lá tivessem saído. As autoridades superiores da Justiça fluminense, em vista destas declarações, tencionam tomar providências para conter êstes abusos do diretor da Casa de Detenção, capitão Homero Barreto.

PEDREIRO DE TANTO SER SURRADO MATOU COLEGA

Alcedir Rodrigues (solteiro, de 30 anos, morador em um barraco sem número da localidade de Saco Grande, na Barra da Tijuca) foi assassinado com um tiro na testa pelo seu companheiro de quarto o pedreiro Gentil Rodrigues da Silva (solteiro, de 60 anos).

Praticado o crime o homicida evadiu-se estando as autoridades do 32.º Distrito Policial, empenhadas na sua captura. O corpo de Alcedir após as formalidades de praxe foi removido ara o necrotério do Instituto Médico-Legal.

Nas diligências preliminares procedidas pela Polícia foi apurado que a vítima era dado ao vício da embriaguez e quando sob os efeitos do álcool promovia uma série de arruaças, desafiando os moradores vizinhos.

O que mais sofria nas mãos de Alcenir, quando embriagado era o pobre velho que por várias vêzes foi espancado impiedosamente pela vítima.

Diário no Forum

PLANTÃO NA JUSTIÇA — Em relação aos dias consagrados a Semana Santa, Aleluia e Páscoa, estará de plantão hoje, na Justiça, para atender pedidos de habeas corpus com caráter de urgentes, o juiz da 1ª Vara Criminal, dr. Otávio Pinto, que poderá ser encontrado em seu gabinete, localizado na Av. Presidente Wilson, 164, 8º andar, sala 802-A, de 12 às 16 horas.

•

O plenário do Tribunal Regional Eleitoral, aprovou a indicação do desembargador João Coelho Branco, juiz Sebastião Perez Lima e o jurista Clemenceau de Azevedo Marques, para constituirem a Comissão de Apuração do Plebiscito, sob a presidência do primeiro, a ser realizado no próximo dia 21 de abril. O vice-presidente desembargador João Coelho Branco, têrça-feira às 14 horas reunirá em seu gabinete a imprensa, políticos e demais interessados, para prestar esclarecimentos sôbre a consulta popular do dia 21 de abril.

•

Cumprindo Mandado Judicial, o oficial de justiça Wilson, da 2ª Vara Cível, foi intimar a sra. Kersina Cavalcanti de Albuquerque, filha do ex-senador Kerginaldo Cavalcanti, para uma ação de consignação em pagamento. Uma desagradável surprêsa teve o meirinho. Tocou a campainha, surgindo em sua frente um senhor bem apessoado procurando inteirar-se dos objetivos do oficial, dizendo-lhe em seguida que sua filha estava deitada e não podia atender, mandando que voltasse às 9 horas. Wilson bom oficial de justiça, voltou na hora marcada, às 9 horas, voltou às 10 horas, recebendo sempre a mesma resposta. Lá pelas 11 horas da manhã quando preparava para dar a hora certa, mas desta vez iria usar o porteiro do edifício, surgiu o ex-senador Kerginaldo Cavalcanti, que foi logo lhe dizendo com aspereza e sua arrogância peculiar: "Não adianta subir porque minha filha não vai atendê-lo". Em seguida entregou ao oficial um papel com um timbre do Senado Federal, com um endereço em Brasília, em uma das superquadras. O serventuário da Justiça, juntou o documento dado pelo antigo senador, que já não exerce o mandado há vários anos e ainda possui papel timbrado do Senado em seu poder, fazendo ao juiz da 2ª Vara, um circunstancioso relatório da ocorrência. Resultado: A senhora Kersina Cavalcanti de Albuquerque foi citada com hora certa, o ex-senador ficou sem uma fôlha de menos do papel timbrado do Senado e, assim cumpriu-se a lei em tôda sua amplitude.

•

O juiz do TRE, da Guanabara sr. Jorge Salomão, titular da 14ª Zona Eleitoral Inhaúma, dia 13, às 13,30 horas, no Colégio Sagrado Coração de Maria, na Rua Aristides Caire, 141, no Méier, reunirá os Mesários para ministrar as últimas instruções. Da 5ª Zona, Copacabana, estão sendo convocados para a reunião do dia 15, às 20,30 horas, no Copacabana Pálace Hotel, o juiz Castro Cerqueira a fim de prestar as últimas instruções. Na 13ª Zona — Jacarepaguá-Anchieta, estão sendo chamados os funcionários convocados, para reunião dia 15 às 19 horas, no Colégio Arte e Instrução, na Av. Ernâni Cardoso, em Cascadura, para receberem instrução e material necessário à instalação das mesas, no dia do plebiscito.

•

O presidente do Tribunal de Justiça da Guanabara, desembargador Vicente Faria Coelho, foi homenageado pelos escreventes do 17º Ofício de Notas, que iniciou sua carreira na justiça naquêle Cartório, como escrevente juramentado. Foi entregue pelo sr. Luís Cavalcanti Filho ao homenageado um estojo, contendo a primeira escritura lavrada pelo escrevente que, mais tarde ingressaria na carreira de magistrado. Em seguida agradeceu o desembargador Vicente Faria Coelho, visìvelmente emocionado, recebendo abraços e cumprimentos de pessoas presentes, advogados, escrivães, escreventes e juízes.

Quadrilha lesou fazenda em Cr$ 200 milhões: São Paulo

SÃO PAULO — Há mais de um ano, uma quadrilha chefiada pelos indivíduos José Moisés Nazar Neto, e Geraldo Pereira da Veiga vinham lesando a Fazenda derramando na praça de São Paulo, guias falsificadas de recolhimento do impôsto de vendas e consignações, redundando num prejuízo de Cr$ 200 milhões. Agora, porém, com as prisões dos "fiscais" Jaime Moreira Freire e Lauro Barbosa da Cunha, espera a polícia deter os dois "chefes".

As diligências policiais, foram iniciadas há sete meses, quando fiscais da Secretaria da Fazenda, descobriram na documentação de duas firmas comerciais, guias de recolhimento, cujas cópias não estavam arquivadas no setor de serviços mecânicos da Secretaria. Os mesmos fiscais, levaram o fato ao conhecimento do Setor de Crimes contra a Fazenda, que culminaram com as duas prisões, sendo os meliantes, posteriormente, reconhecidos pelos comerciantes.

"OFICINA" ERA COMPLETA

Detidos, não vacilaram em em apontar os chefes da quadrilha, frisando, inclusive, que há um funcionário municipal, conhecido por Roberto de tal, envolvido, o qual se encontra foragido. Disseram que tudo era preparado na Rua Adolfo Gordo, 151 — Bairro da Barra Funda, onde a polícia, chefiada pelos delegados Fernão de Barros Monteiro e Sílvio Barborelli, apreendeu todo o material empregado na falsificação.

A equipagem dos "espertalhões", apreendida pela polícia era completa, consistindo em: uma máquina autenticadora, carimbos diversos, siglas do Banco Mercantil e do Banco do Estado de São Paulo, tintas e 50 jogos de Guias falsificadas e prontas para serem vendidas.

GANHAVAM "NA PREFERÊNCIA"

A quadrilha dispunha de uma rêde de "corretores", que tinham boa penetração nas firmas, e propunham aos respectivos dirigentes e contadores polpudas "comissões" para que recolhessem o impôsto de Vendas e Consignações por intermédio dêles. Assim, tudo era pago no momento em que as guias eram entregues. O pagamento em dia, fêz com que muitas firmas adotassem o nôvo critério de pagamento, cuja preferência já vinha ganhando amplitude no estabelecimentos comerciais.

Numerosos comerciantes já foram ouvidos, mas a polícia tomará novos depoimentos, a fim de identificar todos os envolvidos na ocorrência. Todos os corretores que serviam de intermediários entre a quadrilha e os dirigentes das firmas, serão processados, à medida que forem provadas a culpabilidade dos mesmos no rumoroso caso, contra a Fazenda.

'Polinter' na pista dos ladrões do restaurante

Não obstante as diligências que estão sendo realizadas pelas autoridades policiais da Delegacia de Roubos e Furtos, no sentido de identificar e prender os autores do assalto praticado contra o restaurante "La Bele Itália" localizado no 4.º andar do Edifício Central, até agora nada de positivo foi apurado.

O assalto conforme foi por nós noticiado na ocasião foi perpetrado por dois elementos (cujos rostos eram cobertos por uma máscara), entraram naquele estabelecimento e de arma em punho obrigaram sua proprietária a entregar-lhe a féria do dia, cêrca de 250 mil cruzeiros. Após o roubo a dona do restaurante foi espancada e deixada sem sentidos pelos marginais.

PISTAS

O fato foi comunicado ao 4.º Distrito Policial, e foi então a hipótese de ter sido o crime praticado por ex-empregados do estabelecimento, dada a maneira como penetraram no restaurante, passando por uma porta sòmente conhecida dos empregados.

Várias pistas foram seguidas pela Polícia do 4.º DP que inclusive deteve alguns ex-empregados para averiguações. Sem obterem êxito nas investigações o caso foi então entregue à Delegacia de Roubos e Furtos. O delegado daquela especializada determinou aos seus auxiliares que iniciasse novas investigações.

Diligenciando, os policiais conseguiram levantar o vulgo de um dos autores do assalto. Trata-se do elemento alcunhado de "Paletó" ex-empregado do restaurante e cuja vida pregressa é pontilhada por uma série de falcatruas. Êste elemento segundo conseguimos apurar não mais se encontra na Guanabara, tendo fugido para um dos Estados. Foi solicitada a colaboração da Polínter no sentido de localizá-lo.

Faleceu o alfaiate esfaqueado

Faleceu, ontem, no Pronto Socorro de São Gonçalo, o alfaiate Anildo Néri de Figueiredo (casado, de 29 anos, residente na Travessa Batista, casa 5, em S. Gonçalo), vítima de agressão à faca, na noite do dia anterior, por parte do indivíduo Luís Carlos de Oliveira (solteiro, de 17 anos, residente na Rua Getúlio Vargas, 2.396, mesmo município), que se encontra foragido.

O alfaiate havia sido transportado para aquêle pôsto de assistência por um automóvel particular, cujo proprietário, juntamente com outros populares, socorreram por ocasião da agressão, que se deu na residência de Rute Mendonça de Medeiros, na Rua Getúlio Vargas, 1.894, onde a vítima se encontreva.

O MOTIVO

Levado em consideração as declarações de vizinhos de Rute Mendonça, as autoridades policiais gonçalinas estão suspeitando ter sido o ciúme que o criminoso teria da "pivot", que seria sua amante e o estaria traindo com Abílio, o motivo principal do crime.

Em face destas suspeitas e tendo a vítima vindo a falecer em virtude dos ferimentos causados pelas quatro facadas que levou pelas costas, os policiais encetarão diligências para a captura do assassino, que julgam estar homisiado em Saquarema ou em Rio Bonito, locais onde tem parentes.

CONTRABANDO DE CAFÉ EM SANTOS

SANTOS — Funcionários do Instituto Brasileiro do Café encarregados da fiscalização no pôsto estão encontrando sérias dificuldades para impedir o contrabando da rubiácea por parte de menores e marginais que freqüentam a faixa portuária. Tudo, alegam, pela falta de cobertura das autoridades policiais e alfandegárias. Sabe-se que o número de fiscais do IBC são em número diminutos, daí não ser-lhes possível uma ação eficaz. A cooperação da Polícia e da Alfândega é imprescindível, pois, evitaria que grupos, sob disfarce conduzam considerável quantidade de café a bordo. (TRP-DC)

Incêndio no apartamento na Zona Sul

Não fôra a pronta intervenção de uma guarnição do Corpo de Bombeiros de Copacabana, e um incêndio teria destruído por completo o apartamento número 901 da Rua Leopoldo Miguez, 96, residência do coronel do Exército, Jorge Vidal. O militar viajou para Teresópolis em companhia de sua família a fim de passar a Semana Santa naquela cidade serrana.

Por distração foi deixado ligado no apartamento um ferro elétrico, o que provocou o incêndio. A cozinha, banheiro e demais cômodos do apartamento foram levemente atingidos pelo fogo e pela ação da água. O fato foi comunicado as autoridades policiais do 12.º Distrito Policial.

Polícia intensifica o cêrco aos assaltantes da mercearia

As autoridades policiais do 34.º Distrito Policial, estão intensificando as diligências no sentido de prender os autores da morte do comerciante Noé Nazário Nunes (solteiro, de 32 anos, Rua Bernardo Vasconcelos, 438, em Bangu), ocorrida na madrugada do dia 2 do corrente com vários tiros de pistola calibre «7.65».

O crime, conforme foi noticiado por nós na ocasião, teve como palco o estabelecimento comercial da vítima localizado na Rua Vila Nova, 79-B, em Realengo, onde o comerciante encontrava-se em companhia de seu irmão, José dos Santos Nunes, conferindo à féria do dia.

RECAPITULANDO

Cêrca das 3 horas da madrugada do dia 3 do mês passado, o comerciante Noé Nazário Nunes, encontrava-se no interior da «Mercearia Margareth», de sua propriedade, situada na Rua Vila Nova, 79-B, em Realengo, conferindo à féria diária, em companhia do seu irmão, José dos Santos Nunes.

De repente surgiram dois elementos que de arma em punho, intimaram os comerciantes a lhes entregarem todo o dinheiro. Noé não se intimidou e entrou em luta corporal com um dos assaltantes. Seu irmão tentou imitá-lo, porém, recebeu um forte sôco no rosto caindo por terra. Um dos ladrões percebendo que estava levando a pior sacou de sua pistola e desfechou três tiros que foram atingir à Noé prostando-o ao solo já sem vida.

O ROUBO

Aproveitando-se da confusão reinante os assaltantes apoderaram-se da quantia de Cr$ 350 mil, fugindo em seguida montados em uma bicicleta. A cena de sangue seguida de roubo foi assistida pelo sapateiro Jorge de Oliveira Campos (casado, de 38 anos, Rua Pedro Melo, 189) e proprietário de uma loja no mesmo prédio em que funciona a mercearia.

Em declarações prestadas na Delegacia do 34.º Distrito Policial o sapateiro contou que assistira todo o desenrolar da tragédia, e temeroso de sofrer qualquer atentado não procurou se aproximar do local. Afirmou, ainda, que reconheceu um dos assaltantes como sendo o elemento que de certa feita roubara-lhe a quantia de 2 mil cruzeiros. Jorge não declinou o nome do assaltante temendo uma represália.

DILIGÊNCIAS

O fato foi encaminhado à Seção de Roubos e Furtos, do 34.º DP e o detective Oscar foi encarregado das diligências. Num tempo recorde o policial conseguiu identificar um dos autores do latrocínio, como sendo o assaltante Jomar Chani (solteiro, de 21 anos, de residência ignorada), autor de vários assaltos a mão armada.

Posteriormente, foi identificado o segundo personagem do caso como sendo o marginal que atende pelo vulgo de «Biscoito». A amante de Jomar, Ana Farias Brandão, residente na Rua Almeida Gonzaga, 23, em Campo Grande, foi localizada pela polícia. Na delegacia contou que desconhecia o paradeiro do seu amante. Ana, foi quem identificou o comparsa de seu amante para à polícia afirmando que ambos agiam juntos há muito tempo. A prisão dos marginais está sendo esperada para dentro de poucas horas.

Diario Carioca

15 CRUZEIROS

Sexta-feira, 12 de abril de 1963

Nôvo habeas corpus para Leopoldo Heitor

O advogado Ronaldo Machado, em declarações prestadas à reportagem, ontem, em Niterói, afirmou que na próxima semana, talvez na segunda ou têrça-feira, impetrará junto ao Tribunal de Justiça do Estado do Rio de Janeiro, nôvo habeas-corpus em favor do seu constituinte, o tristemente famoso, Leopoldo Heitor, o "advogado do Diabo".

Declarou o causídico que tem esperança de conseguir, desta feita, a anulação da sentença proferida pelo juiz da Comarca de Rio Claro contra o seu cliente, condenando-o a 30 anos de detenção, embora o mesmo esteja sendo considerado foragido, pela Justiça daquele Estado.

FALTA DE NOTÍCIAS

Afirmou, ainda, o advogado Ronaldo, que tomará esta providência em virtude de se encontrar sèriamente preocupado com o desconhecimento do paradeiro e do estado de saúde de Leopoldo Heitor, porquanto, após as notícias que o davam como vítima de um atentado à bala, em Buenos Aires, nada mais soube a seu respeito.

Segundo o causídico, uma das razões mais fortes que o leva a tentar a anulação da sentença condenatória do "advogado do diabo", é o fato de estar a amante do mesmo, Verinha, muito embora já curada dos ferimentos causados pelo acidente sofrido em Minas Gerais, nervosíssima em virtude não só da falta de notícias, como também por não poder o seu companheiro retornar livremente ao Brasil.

VÍTIMA DE AGRESSÕES FALECEU NO HOSPITAL

Agredido a sôcos e pontapés na noite de quarta-feira, faleceu, ontem, no Hospital Carlos Chagas, o biscateiro Benedito Guedes de Andrade (viúvo, de 38 anos, residente na Rua Pereira da Nóbrega, 134, em Marechal Hermes) que havia sido recolhido àquele nosocômio por volta das 8 horas da manhã, apresentando forte hematoma na face, ferida contusa no frontal e contusões generalizadas, vindo a expirar, apesar de medicação, às 15,30 horas.

Após o falecimento do biscateiro, no entanto, compareceu ao Hospital Carlos Chagas um seu irmão, Vicente Guedes Correia (casado, de 46 anos, residente na Rua General Cláudio, 97, em Marechal Hermes) que esclareceu ao detetive de serviço, tratar-se de um homicídio, pois que Benedito havia sido agredido pelo indivíduo Nílson Sobral (solteiro, de 33 anos, morador na Rua Frei Sampaio, sem número), a sôcos e pontapés no interior do armazém e bar situado na Rua General Cláudio, de propriedade de Pitágoras Mesquita Chaves, primo do agressor.

Fumaça mobiliza bombeiros

Uma guarnição do Corpo de Bombeiros do Quartel Central, comandada pelo capitão José Andrade, correram, ontem, a atender um chamado proveniente do edifício de n.º 4, da Avenida Rio Branco, de onde informaram haver um incêndio.

Entretanto, ao chegarem no local, constataram os soldados do fogo que o «incêndio» não passava de fogo na lixeira do referido prédio, nada havendo, portanto, de grave. Apesar disso, em virtude de uma fumaceira ter tomado conta dos corredores dos últimos andares, tomaram as devidas providências para a dissiparem.

BRINCADEIRA

O encarregado do edifício, José Magalhães, demonstrando-se surprêso pela presença dos bombeiros e visìvelmente irritado, declarou que acreditava não ter passado de uma simples brincadeira, pois, não era a primeira vez que tal fato acontecia e que era aquela, a segunda de ontem.

Afirmou não haver solicitado o concurso dos soldados do fogo e ignorar quem o possa ter feito, porquanto, àquela hora, por ser feriado, a maioria das firmas instaladas no imóvel, já haviam encerrado seus expedientes. O capitão José Andrade, concordou em que, caso se trate mesmo de uma brincadeira, o autor da mesma deveria ser chamado à atenção, pois que sua presença ali, poderia coincidir com a necessidade da presença da guarnição em outro local em maior perigo.

O homem que sabe demais

EXCLUSIVO PARA O DC

Dos Arquivos Privados do ex-Diretor do Gabinete de Pesquisas Científicas da Polícia Civil do Rio

A morte da bela Helena

Os médicos, enfermeiros e demais funcionários do Hospital Evangélico, na Rua Bom Pastor, 88, na Tijuca, foram despertados pelos gritos de dôr que partiam da escadaria que dá, da rua, acesso ao estabelecimento. No primeiro degrau estava o corpo de uma jovem já nos últimos alentos e que morria poucos minutos depois. Era têrça-feira, 13 de julho de 1938.

A VÍTIMA

O pessoal do Hospital que correu em socorro da jovem desde logo a reconheceu. Tratava-se de Helena Walks, servente do estabelecimento, de 29 anos de idade e que residia com sua genetriz, sra Francisca Walks, na Rua José Rodrigues, 60, em companhia de três irmãos menores. Há seis meses chegara de Vassouras, sua terra natal, onde deixara o noivo, Francisco Ferreira dos Santos, o "Tininho". Desde então empregara-se no Hospital. Portadora de dotes físicos de beleza, de gênio irriquieto, natureza romântica, em pouco tempo Helena era cortejada por internos, enfermeiros, empregados e até por hospitalizados.

O CRIME

Helena foi atacada quando subia a escadaria do Hospital Vinha do cinema. O criminoso vibrou-lhe o primeiro golpe pelas costas. Quando voltou para encarar seu agressor, recebeu o segundo golpe no peito, que foi o responsável pela sua morte. A arma utilizada fôra uma faca que o criminoso portara num pedaço de papel de jornal enrolado à guisa de bainha e que foi encontrado no local.

SUSPEITO

O primeiro suspeito das autoridades do então 17º Distrito Policial foi Reinaldo Macedo Geraldo que estivera internado no Hospital quando veio a conhecer Helena. Fizera-lhe proposta de namôro e, após ter alta, passou a visitá-la freqüentemente. Na noite do crime levara-a ao cinema "América" a fim de assistirem o filme "Viver". Prêso em sua residência, na Rua Desembargador Isidro, 361, casa 2, Reinaldo confirmou que fôra com Helena ao referido cinema e que depois a levara até o Hospital despedindo-se no portão. Ao afastar-se notou que um rapaz, parecendo agitado, vestindo uniforme de atirador, entrava apressadamente no jardim do Hospital, seguindo a jovem. Quando lhe perguntaram se não tinha assassinado Helena replicou que "se tivesse coragem para matar alguém mataria minha mulher que me abandonou".

FAZ-SE LUZ

O depoimento de Olegário Generoso, auxiliar de cozinha do Hospital, foi decisivo para o conhecimento da verdade. Disse que estava na esquina da Rua Desembargador Isidro com Barão de Pirassinunga quando viu passar o terceiro cozinheiro do estabelecimento hospitalar, Jandir Paiva. Trazia, sob o braço, embrulhada em papel de jornal, a faca de que se utilizava no serviço. Interpelando-o sôbre o que fazia ali, aquela hora e com aquela faca, respondeu que "ia matar Helena".

O CRIMINOSO

Jandir Paiva era de gênio violento Pouco antes tinha sido demitido do Hospital devido a atos condenáveis, principalmente por ter investido de faca em punho, para o chefe da cozinha, Nestor Evangelista. Para sua tia, Engrácia Felix, tratava-se de um homem mau e perverso. Tendo-se empregado, logo depois, na pensão da Rua Senador Furtado, 32, de Carlos Fonseca, foi despedido dias antes do crime por andar sempre embriagado. Ao cozinheiro Milton José Cordeiro, da referida pensão, deu a faca com a qual praticara o crime. Tentou embarcar para Petrópolis, depois do evento, não o tendo feito por não ter obtido passagem de trem.

CONFISSÃO

Quatro dias depois, quando o procuravam por todos os cantos da cidade, Jandir apresentou-se sòzinho, ao comissário de dia do 17.º DP. Confessou o crime. Apaixonara-se por Helena e ela sempre lhe deu esperanças. Quando a viu passar de braços com outro homem encheu-se de ciúmes. Seguiu-a. No topo da escada segurou-a por um dos braços e propoz-lhe viverem juntos. Ela não só recusou como ameaçou de gritar pelo porteiro. Repeliu-o. Perdeu a cabeça e segurando a faca desferiu-lhe dois golpes. Rugiu quando viu que um rapaz, vestido de atirador, entrava pelo portão. Estêve em Jacarepaguá, tentou seguir para Petrópolis, passou a dormir na hospedaria da Rua Luís de Camões, 52. Vendo nos jornais seu nome sentiu a impossibilidade de escapar.

CONDENAÇÃO

O crime despertou, contra o criminoso, uma onda de revolta. Nada havia a seu favor. Motivo fútil, superioridade de arma, surprêsa, espreitada, tudo levou os jurados a condená-lo a pena máxima.

TIMBAÚBA (Da equipe do DC)